夕刊　京城日報
寄贈　14.11.20
第一夕刊　定價金貳錢

マツダ　眞空管

政黨方面の情勢聽取
閣僚補充で意見交換
首相けふ永井、小原兩相と會見

【東京電話】緊要の諸施策、殊に年來の支那問題については阿部首相は政府側から積極的に解決する方針の下に着々工作を進め、過般來政民兩黨その他各方面の動向については專ら金光翰長、遠藤書記官長をして之を觀測せしめつゝ、閣僚補充の時期並に方法について慎重考慮をめぐらしつゝあつたが、漸くその機熟したものの如く十六日阿部首相は首相官邸で金光翰長と會見、政友會方面の情勢を聽取すると共に種々意見の交換を行つた、その結果首相は十七日定例閣議前永井遞鐵相並に小原內厚相と會見先づ永井遞鐵相より民政黨方面の情勢を聽取した上、永井、小原兩相と鼎坐、閣僚補充問題に關し相當突つ込んだ意見の交換をなすことになつた、然して首相としては閣僚補充問題を、支那新政權の成立並に今日國民を基礎とした政黨の支援に依つて政府は强力な擧國一致態勢を執らしめると共に有力なる議會對策としてこれを考慮し、從つて政府と政黨との關係の緊密化を主眼として詮衡する方針の模様であるから、右三相會談の結果、首相は近く町田民政黨總裁、政友會久原總裁に對して閣僚の詮衡に對する政府の意向を明らかにしてこれが協力を要請することにならう、從つて閣僚補充の時期は議會召集直前よりも明年度豫算の決定前が至當と考へられるやうであるから政民兩黨との折衝さへつけば來週中か遲くも豫算閣議前には具體化するのではないかと見られる

對獨交渉終幕
ベルギー當局談

【ブラッセル十六日同盟】白、蘭兩國外相の和平提議に對し獨政府は昨十五日に至りベルリン駐劄兩國大使を通じそれ／＼回答を寄したが、ベルギー外務省スポークスマンは交渉の段階は茲に終了した

ので、今回も右と同樣要求決定さるべく、政府は事變處理に緊要な諸施策を整へ、[illegible]を整へんとして[illegible]るるから十五年度豫算編成と相俟つて來週以後は政府を繞るこれ等の動きは活潑を加へるであらう

官吏身分保障制度
政府愈よ撤廢へ
來週の閣議で決定、御諮詢奏請

【東京支社電話】阿部首相は支那事變解決を始めとする諸懸案解決の促進に努力し、[illegible]の補佐の下に作業を進めてゐるが、これと並行して政綱政策に邁進し、殊に官吏制度改革についても來週の閣議で官吏身分保障制度の撤廢案を正式決定の上、樞密院に御諮詢奏請の手續を取る模様である、即ち政府今回の文官制度改革案なるものは任用令の改正、人事機關の新設等非常時機關を避したやうな應急な項目には一切觸れず率直に官吏身分保障制度を撤廢すべく、文官任用令中の文官分限委員會制度の條項を削除する案を決定せんとするもので、その理由としては任用制度改革、人事機關新設なども より重要ではあるが、現時における國政刷新政策を初め國家の政策遂行上官吏の責任は益々重大化する一途を辿つてゐるに鑑み、官吏の責務感を一層緊迫ならしめんとする點に求めた模様である、この意味において樞密院へ御諮詢の場合は樞府に於ても非常時保障制度を設けた趣旨は時局推移に適用して撤廢せしめねばならぬとの提議に則し一部に反對論はあつたが政府の趣旨を諒としてこれを可決したも

明年度地方費豫算
新規經費は認めぬ
本府から根本方針指示

物を本體とする戰時豫算の編成に際し總督府では十六日各道に對し地方費歲入出豫算編成に關する注意事項を指示し各道地方費豫算編成に對する根本方針を明かにした、特に昭和十五年度地方（道費、府費、邑面費、學校費及學校組合費）豫算編成に際しては本年度同樣、歲出に關しては眞に緊急已むを得ないもの以外且つその金額を可及的少額に止めるは勿論、既定經費と雖も極力打切、中止、減額又は繰延を圖ること、更に歲入に關しても原則として增徵を認めないこと等中央の戰時豫算編成に即應するやう指示するところがあつた、しかして明年度豫算編成に當つては特に左の諸點について注意を喚起してゐる

一、昭和十四年度道歲入出豫算編成方針に準據すること
二、戶別稅增徵の程度については昭和十四年度旱害對策諸費起債償還財源の增加を認む
三、中南鮮旱害各道は明年度繰越金の減少、旱害對策諸費再增の增加等のため財政は相當困難を加ふべきにつき特に經費の節約を圖り健全を期すること
四、地方稅制は昭和十五年度より全面的に改正の見込であるが未だ具體的內示をなすまでに至らないので、道は戶別稅增徵を除くほか稅目、稅率の變更を許さざることとし一應既定の稅目稅率により豫算を計上すること
なほ府邑面も受益稅の如き特別稅を除くほか新稅を起さざると
五、家屋稅の課稅、坪數中一間を以て一坪に計算せるものは昭和十五年度中に全部實測するやう計畫を樹立すること
六、邑面における時局事務等のため昭和十四年度制限外課稅を認められたる地稅附加稅、家屋稅附加稅及び戶別稅附加稅については本年度の範圍內においてこれが制限外賦課を認めらるゝ豫定のもとに一應豫算を編成すること
七、第二次朝鮮人初等教育擴充及び

英と決戰あるのみ
戰爭の責任を爭ふ時期に非ず
シュ獨情報部長絶叫

【ベルリン十六日同盟】ドイツ外務省情報部長シュミット氏は十六日午後の外國記者團との定例會見で記者團からドイツ側の和平條件問題につき質問があつたのに對して「現在和平を云々するならば唯ドイツの對英戰爭後の和平條件が問題となるのみ」と言明、ドイツの決戰的態度を極めて强硬なる意見を吐いた、シュミット情報部長の發言要旨左の通り

一、挑戰者は英佛であるが今更理論闘爭で戰爭の責任を爭つてゐる時期ではない、ドイツとしてはイギリスの世界制覇打倒のため戰ふのみである
一、和平條件についても最早や十月六日ドイツ國會におけるヒトラー總統の和平提議は基礎となり得ない、ドイツは對英戰爭後の和平條件を討議するのみである
一、攻擊の時期は徒らに敵の質問や驅け引きに左右されず、ドイツ自らの時期が選ばれるであらう

和平調停拒絶せず
サイモン英藏相言明

【ロンドン十六日同盟】サイモン英藏相は十六日午後の下院で蘭、白兩國の和平提議に關するチェンバレン首相に代つて定例議會問題質問を行つたが、その際ベルギー、オランダ兩國の和平提議に言及、イギリスは決してこれを拒絶したものではないと說明、次の如く述べた【寫眞はサイモン藏相】

十一月八日のナチス蜂起記念式典席上ヒトラー總統はイギリスの政策を非難し、且つドイツ側ではベルギー、オランダ兩國元首の和平提議に對する英佛の回答を拒絶なりと宣傳してゐるが、これは決してドイツ側の回答が平和にして滿足すべき問題の解決に門戶を開くであらうと推定せしめる理由にならない、我がジョージ六世はその回答でもし陛下が余に對して何等かの具體的和平を提示される如き見込があり

ドイツ側 の如何なる提議でも通達されるならば余は余の政府は直ちに右提議に對して嚴肅なる考慮を拂ふべきことを言ふ旨回答してゐるのだ、これに反しドイツ軍大部隊がベルギー、オランダ國境に集結せる現狀並にドイツ諸新聞の傍若無人な脅迫的言辭とはドイツ側の侵入企圖を隠蔽する餘りにも明白な前觸れである、從つて全世界がドイツ側の表示せる平和的聲明を額面通り受取らうとしないのも決して驚くには當らない

獨が聯合 國がベルギー、オランダ兩國の中立を尊重する限り獨も同樣これを尊重する旨聲明して兩國々境の緊迫狀態を緩和するに至つたが、この事は兩國の中立維持を希望する英政府の甚だ滿足するところである、更に最近アメリカが中立法を改正して英に對して武器を購入し得る權利を與へたことは吾人の喜びとするところである

英船擊沈さる

【ケープタウン十六日同盟】イギリス商船アフリカ・シェル號は十六日ポルトガル近海でドイツ潜艇の攻擊を受け沈沒した、同號の乘組員は救助され附近の陸地に上陸を命ぜられたが船長は捕虜として拘留された、なほ同號を攻擊したドイツ艦艇の正體については未だ判明しないが、ダーバンからの情報によれば恐らく右は一萬噸級の武裝商船と見られてゐる

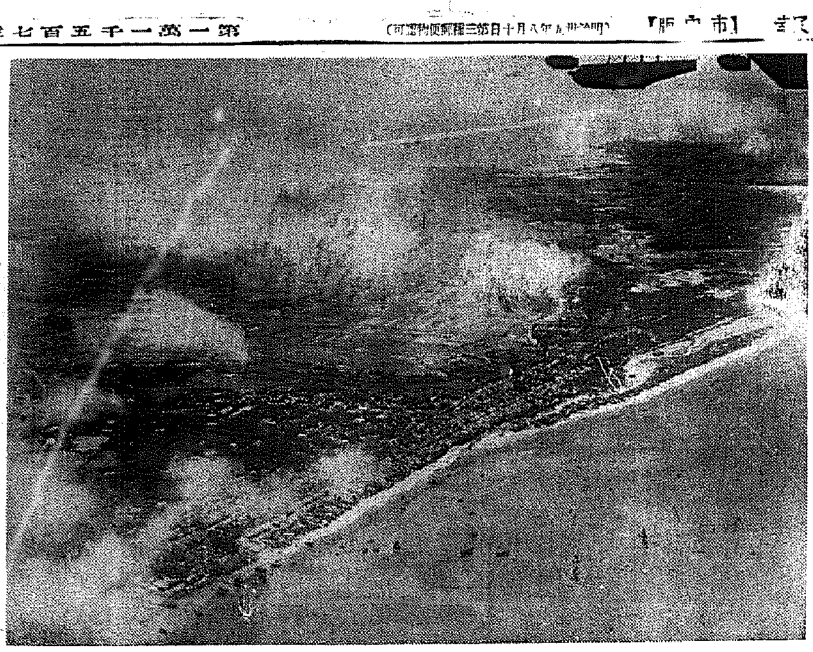

機上から見た北海市街（大本營貸下）

欽州の一角占領

【○○十七日同盟特派員】十六日夕刻荒天下濡れ鼠となつて勇躍欽州縣城の一角に突入した我が○○精鋭部隊は天候漸く納まつた十七日朝來縣城の一角を確保しつゝ翩翻とひるがへる日章旗のもと小癪にも執拗に抵抗する敵を制壓し着々これが殲滅戰果を擴大しつゝあり

要衝防城を占領
各部隊續々と奇襲上陸

【廣東十七日同盟】南支派遣軍報道部十七日午前九時卅分發表
連日の荒天激浪も却つて我が將兵の勇戰奮闘により克服利用され、諸隊は到る所奇襲及び急襲の好機を捉へ目下豫定の如く猛進中なり、即ち
一、渡邊、林、織田の各部隊は十六日夕刻欽州南方七キロ橫山附近に於て奇襲上陸に成功す
二、三木及び金澤部隊は漁洪江を遡航し黃屋屯圩附近において奇襲上陸敢行し夕刻早くも一部をもつて欽州に迫り、主力は大寺圩南方に集結す
三、納見、原田、田村の各部隊は約一ヶ團の敵を擊破し防城を占領後同地北方地區を掃蕩中
四、而してその他の部隊は引續き○○方面に上陸を續行中なり

據點防城

【廣東十七日同盟】我軍の奇襲占領せる防城は、廣東省最西端の縣城所在地で欽縣西南約四十キロ、人口約二萬、西南は僅かに北崙河を隔てゝ佛印に又西北は十萬大山を境界として廣西省に隣接し、丁江、大直江、嶺簾河等の河に挾まれて防欽（防城、欽州）兩方（防城、東興）兩路を初め廣西省及佛印領へ通ずる陸路及海路により佛印の海防、河內その他欽縣、北海、南洋諸島各地に至る連絡を有し、しかも廣東の國境防備上一ヶ師の常駐地であつて、その名の示す如く山岳重疊たる中に天然の要塞をなす一重要地點である、同、縣城東北四十キロの八角山附近には硬軟二種の良質マンガン礦床があり盛んに採掘して海路北海方面へ輸送しつゝあることは注目に値する

欽廉公路を放棄

【廣東十七日同盟】皇軍精鋭部隊は今回稀有の大暴風雨を冒し[illegible]要路を衝いて[illegible]、早くも欽廉道の第二據點防城縣城を我手中に收めたとは正に世界戰史に驚き不朽の一頁を印するものである、この欽州縣城は防城、欽州を繋ぐ防欽路をはじめ欽縣、邕欽、巴欽の各重要公路及び南寧ルートの要衝を完全に喪失封鎖されたことに蔣政權は西南各省の出海の捷路たり輸血路たる欽廉路を放棄するに立至つたのみならず[illegible]及び抗戰力に及ぼす影響は實に致命的といふべく交戰僅二日間を出でずしてこの偉大なる戰果をかち得たことは[illegible]皇軍最高戰略と勇猛果敢比類なき將兵の[illegible]の賜である

本日夕刊四頁

時の錄音

寒さまた嚴、墨東北海上陸の狀況を聞くに及んで、[illegible]たるを禁ぜんや。
×
大本營陸軍部當局談、またこの間の消息を傳へて餘すなし。
×
「かゝる壯大にかける上陸作戰は、元寇と屋島の合戰の昔はいざ知らず、近代戰史に於ては全く類を見ないところ」と。
×
宜なる哉、蔣政權最後の輸血路を絶つて、事態に終結近し。
×
しかも思へ。海陸將兵の作戰の勞苦、ことに全く敬服さる。
×
雜誌・誌談共に無用なれど、わが正義の皇道のみは征く。

人

◇今井健次郎氏（西鮮合同電氣社長）十七日來城不知火
◇村上義一氏（朝運社長）廿八日午前七時着入城
◇岸野慶治郎氏（新銀理事）十七日午後三時發羅津へ廿一日歸任の豫定

英濠洲より軍需品購入

【キャンベラ十六日同盟】濠洲政府筋の語るところによれば英軍需部は今後も濠洲へ數百萬ポンドに達する軍需品の注文を受け、しかも今後も續々追加注文に接する見込みである

赤外線

武部學務局長は最近ヌッカリ強くなつたに拘らずロンドン時代に習ひ始めたといふゴルフを再び始めた、[illegible]してゐるが折角苦心した[illegible]

墨國公使來鮮
南總督と要談

【釜山電話】駐日メキシコ公使プリモ・イ・ゴ・ミッセル氏は十七日朝釜山に上陸「あかつき」で北行した、十七日京城一泊、南總督と要談の上奉天、新京、ハルビン、北京、大連、上海を視察して十二月下旬歸京のはずであるが、メキシコ、鮮滿支との貿易促進を主たる用務とする旅行である

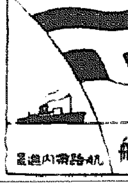

仁川←→青島
直行航路　增發
朝鮮郵船
航路案內所

三國志（66）
吉川英治作　矢野橋村畫
（桃園の卷）

檻車（六）

――檻車は遠く去つた。
叱られて思ひ止まつた張飛は、後の山のはうを向いて、見てゐなかつた。
玄德は、立つてゐた。
「……」
默然と、默禮して、遠くなり行く師の檻車を、暗涙の中に、見送つてゐた。
「……さ、參りませう」
關羽は、促して、駒を寄せた。玄德は、默々と、騎上の人になつたが、盧植の運命の急變が、よほど精神にこたへたとみえ、
「……噫」
と、嘆聲を洩しては、振向いてゐた。
張飛は、語らない顏をしてゐた。彼に取つては、正しい義憤として、やつた事が計らずも玄德の怒りを買ひ、盧植の前であのやうな叱られ方をした。官兵共は、それを見て、いゝ氣味だといふやうな嘲笑を浴びせた。張飛たるもの、腐らずにゐられなかつた。
「いけねえぞ、どうも家の大將は、すこし氣の毒にかかれてゐる氣味だて」
舌打ちしながら、彼も默りこんだまゝ、鼻氣返つた顏を、鞍にまかせてゐた。
山峽の道を過ぎて、一つのわかれ道へ來た。關羽は、駒を止めて
「玄德樣」
と、呼びかけた。
「これから南へ行けば廣宗。北へ指してゆけば、郡里涿縣の方角へ近づきます。いづれを選びますか」
「元より、盧植先生が囚はれの身となつて、洛陽へ送られてしまつたからには、義を以て、そこへ馳せ參じる意味ももうなくなつた。ひとまづ、涿縣へ歸らうよ」
「うム」
「それがしも、先刻から、いろいろ考へてゐたのですが、何うも盧植將軍ながら、一時郷里へ退くしかないであらう――と思つてゐたので」
「縣軍、又豫軍。――何の功名も賞さず、郷家に待つ母上にも、何となく、會はせる顏もないことがするが……歸らうよ、涿縣へ」
「はつ。――では」
と、關羽は、駒首を旋らして、後からつゞいて來る五百餘の手勢へ、
「北へ、北へ！」
と、指して歩卒の號令をかけ、そして又默々と、歩みつゞけた。
「あアー、あ、あ」
張飛は大欠伸して、
「いつたい、何の爲に、俺たちは戰つたんだい。ちつともわけが分らない。――かうなると一刻もはやく涿縣の城內へ歸つて市の酒店で久しぶりに、豚の股でも嚙りながら、うまい酒でも飲みたいものだ」
と、云つた。
關羽は、苦い顏をして、
「おい／＼、兵隊の云ふやうな事を云ふな。一方の將として」
「だつて、俺は、ほんとの事を云つてるんだ。嘘ではない」
「御身からして、そんな事を云つたら、軍紀が弛むぢやないか」
「軍紀の弛み出したのは、俺のせゐぢやない。官軍々々と、何でも官軍とさへいへば、意氣地なく諂がる人間のせゐだらう」
不平滿々たのである。
その不平な氣もちは、玄德も又、不平であつたからだ。そして[illegible]を何うしようもなかつた。
女々しく、[illegible]を想ひ出し、又想ふともなく、[illegible]を、人知れず胸の奧所に描いたりして、何となく[illegible]と不平をなぐさめてゐた。すると、突然、[illegible]れでもしたやうに、一方の山蔭で鼓の聲が聞えた。

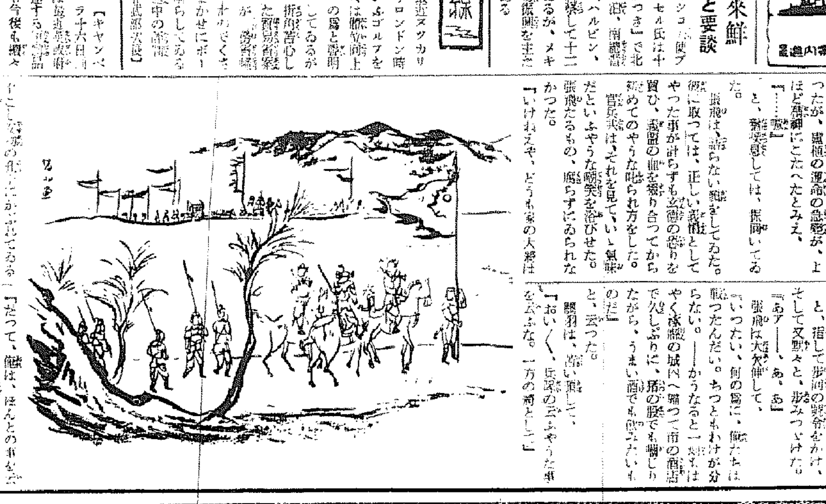

最も完備せる工場で造られる
最も强力の經濟車
ニッサン
トラック・バス
日産自動車販賣株式會社　京城營業所

体位向上へ
青少年達の活潑な運動はいよいよ盛です
体力を作る作業
遠足、競技、など
輕いかすり傷や
怪我や靴ずれなら
メンソレータムに
おまかせ下さい

興亞日本で造られた世界之家庭藥
メンソレータム

特効
ひゞ　あかぎれ　凍傷　外傷　頭痛　神經痛　鼻かたる　痔　等

價
二十五錢　四十五錢　九十錢

日本メンソレータム本舖

H-S-A
メンソレータム

頑張れ師走の自肅布陣

兵站基地の緊張固く 國家總力戰の發揮へ

經濟戰强調運動の要目決る

聖戰第三年の大歳を銃後ガンバリ戰線銃後の緊張で飾る『頑張れ師走の自肅布陣』の陣立てが出來上つた、十二月一日の愛國日を皮切りに銃後一ケ月に亘つて大々的に開かれる經濟戰强調運動がそれ……、この運動は特に都市に攻撃主力を注ぎ兒童々レ氣味の戰職商業關係者並に社會上層部に斷然たる實踐勵行を促し歐洲戰爭のわが經濟界に及ぼす影響を銘記して徒らに戰爭景氣を謳歌するが如きもの、又は經濟統制に違反するものに對しては嚴重警戒を加へ非國民的悪質なる所以を强調することになつてゐる、總督府では近く具體的實施事項を各道へ通牒する筈であるが、實施事項は左の通りである

一、經濟戰に勝たんがためには内において我が經濟力を愈々强化するの肝要なる所以及び經濟力强化に資すべき諸般政策殊に物價の引上げ禁止等最近の物價政策に對する理解を十分徹底させ、各方面的協力を强調すること

一、物資活用面に消費節約を勵行し又私生活を刷新し戰時體制化すべく特に奢侈に流れ易き事項の徹底を期すること

一、戰時食糧の充實を期すべく特に米の消費節約を勵行すること

一、國民貯蓄の增加を期すべく特に本年度所期の貯蓄實績に徹し生産擴充のためには更に一段の努力を要することを强調し年末の賞與、手當、諸收益及び生活刷新、消費節約によつて得たる餘剩金を極力貯蓄に向け、殊にボーナスに對しては高額貯蓄、國債支給を實行させ國債購入には報告をとること

逃げた妾を一突き

十六日午後九時頃京城上往十里町六二九飲食店業鄭道泰さん（三）方を訪れた男が店の女中張玉順（二）と二三言葉を交して後、突然炊事場の棚から刄渡り五寸の庖丁を取つて道泰に飛びかゝり左下腹部を一突きに負傷させた、東大門署が取押へて調べると、同府上往十里町四五〇ノ四金載榮（二）で六年前梁さんが同飲食店に四百五十圓の前借で傭はれてゐたのを身請けして妾としてゐたが、十一月五日女は逃げて道泰方に舞ひ戻つてゐた、腹に据ゑかねた金は女が同夫の甘言にのつて家出したと恨み傷害に及んだものである、梁さんは生命危篤

天ぷら八星ヶ丘　旭町一丁目　電本三五四番

幼兒誘拐か

十六日午後五時ごろ、自宅の軒先で遊んでゐた京畿道金浦郡陽東面木洞里五七李平山さん（三）長女老馬ちやん（三）は何者かに拐かされたらしく姿を消した、深更に至つても歸つて來ないので李さんは十七日朝永登浦署に捜査願を出した

轉轍手負傷

龍山驛轉轍……

滿員電車脱線

十七日午前八時十分京城竹添町二丁目京電循環線で滿員電車が脱線、幸ひに乘客はみな無事だつた、ラッシュアワーのことで大騒ぎ、卅分でやつと復舊した、原因は車輪軸の故障

年賀郵便特別取扱

全鮮郵便局所では今年も例年の通り十二月廿日から廿九日まで年賀郵便物の特別取扱を行ふことになつた

銘酒　忠誠　大田・尾長釀

手動元朗君（二）は十七日午前九時ごろ構内で列車入替作業中滑りこけて列車にふれ左大腿部骨折、左頭上裂傷、全治三週間の重傷を負ひ鐵道病院に收容された重傷である

少年航空兵となつて空に散華せん

愛國の至誠綴る 血書の採用願ひ

鮮鐵京城工場の鋼板工

少年の魂は大空へ……、そして皇國の爲めに散華せん……と血書のハンカチを添へて願ひ出た少年がある、このほど朝鮮鐵道局京城工場長木部隊長宛に切手を十錢貼つた封書が屆けられ、裏面には京城府江通一五朝日居……と書かれてあつた、いぶかつた隊長が開封すると一枚のハンカチが出て來た、開いて見ると血書で『どうかこの私を採用して下さい　天皇陛下の御ために一日も早く働けるのを切に願つてゐます』と淋漓たる肉太の字で認められてあつた、鈴木部隊長は非常な感動を受けて同封の手紙に眼を走らせると

拜啓、前文省略、突然ですがお願ひ申します、私儀昭和十五年度受驗志願者で昭和十五年度受驗致しますが萬一つ不合格となるやうなことが御座いましたなら天皇陛下の御ために申譯ありません、私も勉強に運動に一生懸命頑張ります故、一番尻でも好いです採用して頂けますれば身はこなごなにならうとも決して厭ひません、身は　天皇陛下の御ために投げ出して働きます……れば、どうかこの私を採用して下さいますやう切に祈つてやります（後略）

そしてまだ鈴木君の家族の事情が細々と書かれてある、鈴木部隊長は血書と手紙を前にして思はず泣いてしまつた、やがてこの熱血兒鈴木君の話は部隊内に廣まり折しも北海道上陸の悲ニュースと共に〝銃後にこの意氣あり〟と、聞く人々を感激せしめてゐる、血書の少年鈴木君（一〇）は京城鐵道局京城工場鋼板職工に勤める少年職工だ、十七日同君を職場に訪ふと熱烈な大空への憧れを胸にこめて語つた

『飛行機には是非乘りたいと思つてをります、兄は目下北支で活躍中ですし、自分も負けずにお國のため働きたい一心から血書を差出しました』

【寫眞＝血書のハンカチと鈴木君】

戰線將士の郷土愛

半島旱害地へ義捐金

半島銃後の温かい後援に感激してゐる我〇〇部隊の將兵第一線は中南鮮旱害地の慘狀を傳へ聞いて心痛の餘り前線から銃後を慰問しようと僅少な小遣錢の中から義捐金を醵出したのが總額二千百九十五圓四十一錢になつたので龍山鈴木部隊本部にこのほど送り屆けて來た、同部隊では將兵の眞心こめた義捐金を有難く頂戴しそれぞれ關係方面へ送達の手續を取つた

土砂滿載のトラック

オンドルへ闖入

カーブを切つて失敗

十七日午前十時二十分ごろ京城府三坂通坂上から西部町入口方面に疾驅して來た朝鮮運送の土砂を滿載したトラック＝運轉手崔福和（三）が坂下から登つて來た自轉車を避けようと左にカーブを切つた途端、同町の古市町十四番地山下勝さん方のオンドル六疊に闖入の瞬間家の保夫ちやん（三）が驚いて飛び出した途端木刀所手に一人で兵隊ごつこをしてゐるところへ〝お芋ウ〟の掛聲もなしにドカンと飛びこみ、屋根からオンドルまで砂の花を咲かせてしまつた、トラックさんはガソリンに昂奮のあまりオンドルの暖かさをしたつて飛込んだものらしい

少年壓死

十七日午前二時頃京城弘濟町火藥場裏工事場に十五歳位の半島人少年が土砂崩れの下敷になつて壓死してゐた、住所氏名不詳

鴨綠江結氷

船舶の航行不能

十六日江岸五米の……結氷を見、船舶の航行不能となつた、結氷は昨年より四日遲い

實行僅かに三つ

早手廻しに苦しい回答

見込みの少い『府民の足』捌き

戰時下、兵站基地の首都京城の交通は正に地獄圖繪である——タクシーは合同して一向に動かうとしない、七十五萬府民の足をあづかつてゐる京電の誠意を見せないので、このまゝに放つて置く譯に行かぬと高橋府尹は十一日附で京電常務に對し時間付の誠意ある要求書をつきつけると共に十六日午後二時からは府委員會室に本府、鐵道局、京畿道の都市計畫、交通關係者の各係りを招集、事務官、警察部等各名を呼んで都市計畫線に沿ふ交通問題を中心に、府側交通首腦との意見交換を行ひ、時局下市民交通行政の根本的建直しをはかるところあつたが、京電では十六日夜に至り、期限より四日も早く諮問府民の要求書の各項に亘つて被調査立案した前後十六頁にわたる回答文を同府尹に手交した、京城府では來る廿日午後二時から

府委員會室に「緊急電車バス調整實行委員會」を招集、京電側の回答を中心に今後の對策を協議することになつたが、府尹が要求した中でたゞちに實行し得る事項は

一、急行バスの運轉
二、車台の夜間掃除
三、運轉時間の延長

の三項に止まるものと見られてゐるが、京電側の回答は大體左の通りである

一、車台增加案　大型ボーギー車廿台（百人乘）は既に汽車製造會社と日本車輛に十台宛注文済で何れも明年七月に完成するが、住友金屬工業に注文した車輛、輪心、タイヤ廿台分は明年十二月でなければ出來ない、電氣部分品のモーター、コントロールなどは三菱電機に注文したが、漸く明年七月に出來上る、目下八木運輸部長を東上せしめて古い客車を讓受せしめてゐるが未だ報告に接してないなほ應急處置として臨時見込電車三台あるが、ボーデール車體を取りつけて七十五人乘中型ボギー車三台にすべく目下製作を急いでをり明年三月迄には完成する、大型ボギーの豫備品がある八十人乘一台をつくることになつてをり、五十人乘單車の部分品の手持品で五台建造する、このほか、昭和十六年はじめには使用出來る百人乘大型ボギー十台を日本車輛に注文した、これで電車二十九台は準備がある◇バスはアセチレン車二十台注文中であるが五台は既に完成し十五台は今月末には出來上る、國産燃料に注文したアセチレン車三十台は十二月末には完成する木炭車（澁川式）二十台も十二月末までには出來上ることになつてゐるからこれで七十台、それに目下試運中のアセチレン車二台を入れて七十二台の用意がある

（二）現在の状態で全能力發揮案　所期設備をして車體の手入は夜間にする

（三）從業員の增加案　教習所を擴張し十一月は百三十八、十二月で六十五人、來年一月で三百十五名府員出來る

（四）運轉系統並に配車案　來年三月第五十七期教習所學生を使用府内の交通調査を行ひ、交通の流れを見た上根本的調整をはかる、運力の調整は目下鐵道局と折衝中で後局十五輛を適宜向上させる考へである

（五）サービス改善案　至急實務員の再教育を施す

高橋府尹談

十六日夜京電から報告が參りました、まだ内容はよく讀んでないがその中に慎重檢討して見る積りである、廿日午後二時からこの回答を中心に實行委員會を開いて對策を考究する考へです

京電見目常務談

私の方でも一生懸命やつてゐます、時局下資材はなかなか手に入らぬものですから思ふやうに行きませんが、現に角最善の努力をいたします、府民の皆さまもどうか御協力を願ひたいと存じます

獻金

京城鍾路六京畿道漣川郡上ひさえさんは亡夫久資さんの忌明に際し金一封を國防獻金にと十六日本社へ寄託

田中智學翁

【東京電話】日蓮宗研究の權威國柱會總裁田中智學翁は昨年四月江戸川區一之江町國柱會に於て腦溢血のため卒倒しその後同所で療養中であつたが、十七日午前一時十分遂に逝去した

十七日朝の天氣槪況

高氣壓は北支那に七六八粍のものがありその他滿洲東部、南鮮方面にも局部的のものがある、低氣壓は沿海北部、黒龍江中流等にある、天氣は支那は一般に晴れ、滿洲は概ね晴れ、朝鮮は中部西側は曇つて所々雨となり又南鮮沿岸も曇つてゐるがその他は晴れてゐる、内地は九州及び西國の南岸は雨となつてゐるがその他は概ね曇りである、鮮内の氣温は平年に比べ京仁地方は四度高目の外は大差ない

賀陽宮邦壽王殿下御入隊

步兵第九聯隊へ

【京都電話】賀陽宮邦壽王殿下には步兵第九聯隊へ御入營のため十七日午前八時四十分京都ホテル御出門、御道筋御通過の川端聯隊へ御入隊、御着後は直ちに集會所において川越聯隊長、川原林大隊長、信定中隊長に御對面、中隊において御召替への御後川越聯隊長挨拶を言上、愈よ士官候補生として兵營生活の第一日を御送り遊ばされた、なほ十八日は午前中に川越聯隊に御入隊奉告あそばされる御豫定と承る

倍額料金をせしめて 半分だけ猫バ、

『足』の悪辣明るみへ

京城府〝足〟の飢饉でタクシー合同以來の澁滯ぶり、京電の不誠意が府民のがうがうたる非難の的となつてゐる最中にこれはまた合同タクシーに大きい黒星一つ、二つ

これは倍額料金事件……京城府新設町四丁目二六邊鐵鎬（二）の運轉する京城タクシー黄金町一丁目營業所のタクシーが十六日午後二時四十分ごろ京城黄金町一丁目半島ホテルから同ホテルに滞在中の京都市大宮通鞍馬南八佐々木廣太郎を乘せて永登浦まで運轉したが、メーターには四圓四十錢が明示してあるにも拘らず乘客が京城不案内と見てとつて京城はタクシー飢饉で困つてゐるし、ガソリン不足で運轉難だからと八圓を請求、四圓四十錢を會社に納入、殘餘の三圓六十錢を着服したことが佐々木氏からの屆出で暴露、運轉手の邊も藉る書類と共に派出所から本町署へ、同署では免許状を取上げると共に營業を構成するのではないかと取調べ中

出產婦の乘車を 突つぱねる

これも悪德タクシー

こちらは出產婦の乘車をこばんだ不届タクシー……十七日午前四時半頃京城府町五九の二郵便局勤務井留吉さん妻カツさん（二）が産氣付いたので總督府病院に行くため元町二ノ七〇合同タク營業所へかけ付けたところが、事務員運轉手は高鼾で起きようともせず助手の森田が「ガソリンがないから出せぬ」とつつぱねた、カツさんはやむなく龍山署へかけこんで他のタクシーを呼んで貰つたが、同署で取調べると、車もガソリンもちやんとあるので不届者とばかり龍山署で嚴重處罰するとになつた

佐藤保安主任談

これにつき本町署佐藤保安主任はこんな事件は隨分多くあるといふとは投書で伸けるが被害にかゝつたものは自動車番號と日時場所番號を最寄派出所に屆けて欲しい、タクシー飢饉の間隙に躍る惡徳タクシー、運轉手は斷乎嚴罰に處する

風邪の神も退散

結核豫防週間第四日

これゴシゴシ……寒い夜中には風邪の神も退散だ、脂肪も退散だ、ポカポカ暖かい屋上でみんなそろつて一、二、三の乾布摩擦……これは十七日結核豫防週間第四日豫防實施日の京城南大門小學校での乾布摩擦勵行の一場面

測量製圖器械　本町　シノザキ商店

森永ドライミルク
消化の一番よい最良粉乳
ふとれ！興亞の兒

臨時競馬　釜山　十一月　二十三日（祭）　二十四日（金）　二十五日（土）　二十六日（日）　勝馬投票券面金拾圓也（單複共）

一番！気持のよい路で　きさらむバー　京城清進町一一七　電話・光・四五四番

ポケットハ　グリコデ　アトガ　ハイラ　ナイ　（發賣　南陽市　西中　製作）

すぐ家の建つ　府内の中心地　そうして空氣のよい　大衆向　住宅地分讓　電灯・水道引込自由排水設備給備　電話にて御申込下さればすぐ御案内申上げます　太平通南大門側　大西拓殖株式會社京城營業所　電話本局（2）四三二九〇六〇三番

精力强進劑　參茸トニック

ヒット流行歌　とても良い評判！　キングレコード　樋口靜雄唄　麦と兵隊の花嫁　（片面）旅の乙女　横山郁子唄

賛化病院　京城府明治町一丁目　電話本局二五四〇　醫學博士　古城憲治　内科　小兒科　入院隨意　普通病室

花柳病專門　府廳前大漢門横入　恒松醫院　電光四〇〇二

灘銘酒　多聞　タモン
特約店　京城府本町三丁目　木下商店出張所　電本（2）二六一一・二七五二
特約店　京城府南米倉町二八三　廣信洋行雜貨部　電本（2）四〇一〇・四三三〇
特約店　京城府大和町　株式會社金谷商店　電話光化門一〇一

巴ボイラー

給湯に最低の燃料で最高の能力を發揮する最新式巴式温水罐で竪型、横型貯湯式の各装置あり　工場鑛山大浴場、寄宿舎、ホテル、調理場食堂、浴槽　其他高級住宅等の湯を使用に最も優秀品
（カタログ呈）
水道衞生　淨化裝置　設計施行請負　東京・神田區　株式會社巴商會　電話神田（25）一〇三四三八

强力　べりーる錠　淋疾　殺菌・鎭痛・消炎　化學療法劑中最も純粹且高きが故に内服後の殺菌力は實に快速鋭敏なり　各藥店にあり　大阪市東區南久太郎町　竹村製藥所

カスミ網　極上絹糸製　三間　參圓四十錢　四間　四圓四十錢　五間　五圓五十錢　京城府明治町一丁目（公會堂前）漁具卸商　秋岡商會

朝鮮地圖販賣元は　小林又七朝鮮地圖部　京城長谷川町　振替京城三八〇〇番　電話本局（2）五〇二三番　（型錄進呈）　昭和拾參年六月一日現在遞信地圖

堀部安兵衛 (112)

一龍齋貞山（演）
矢島健三（畫）

不忠者（一）

江戸表より城受取として乗込み来つたるは、お目附荒木重左衛門、御目附榊原采女、御代官石原新左衛門、御代官岡田十大夫の面々、大手は龍野城主脇坂淡路守安照、四十餘人の人數を率ゐて乗込み、搦手は備中松山城主、木下肥後守、二千八百の同勢を従へて乗込み来り、赤穂城を預るにいたす。

時は元禄十五年四月二十三日、着くと直に大手前に高札を立てられた。その條々は、

一、火の元嚴重にいたすべき事
一、喧嘩口論一切いたすべからざる事
一、武具馬具等一切手を付けべからざる事
一、内匠頭所持の雜具類配當いたすべき事
一、城内竹木猥りに伐採るべからざる事
一、拝借の儀は用割にいたすべき事
一、城下引取の儀は翌日中方向着より日數三日を限るべき事

右の條々は固く相守り申すべく若し違背の者は嚴重たるべき者也

元禄十五年四月二十三日
荒木重左衛門
榊原采女

三日間猶豫をいたすから、その間に悉く用意を整へ、潔よく城明渡すべしとの嚴重の御沙汰、引越し取まつてお受けをいたし、掃除萬端整へいたして役人のお乗込みを相待つて居る。

お話替り茲に堀部安兵衛武庸、これが屋敷へ立歸りまして近々屋敷を引拂はなければなりませんから、心靜かに取片付けをいたして居ります。處へ、

『御免下さいまし』

と臺所口から入つて參りました者がある。新平といふ若黨が出て見ると、尾崎村の庄作といふ百姓でございます。

庄『旦那樣は今日お屋敷でございますか』

新『イヤ之れは〳〵珍らしい人が來なすつた、宜い所へ。サア此方へ上らつしやい、旦那樣は此頃御多用で、時折もうお城へ詰ツきりだが、幸ひ先刻お歸りになつて在らつしやるから此方へ通らつしやい……旦那樣へ申上げます』

安『何だ』

新『尾崎村の庄作老人が見えましてございます』

安『オヽそれは珍らしい人が參つた、此方へ通せ……』

新『サア〳〵庄作さん、此方へ通んなさい』

庄『御免下さいまし』

と奥へ入つて來たのが、彼の尾崎村の百姓庄作と申しまする爺。

庄『さて旦那樣、何時も御機嫌宜しく、お目出度う存じます、これは詰らないもんでございますが娘が心にかけて持參いたしました御酒のお肴、どうかお納めを願ひます』

と、結構な鯛を二尾を持つて參りました。

安『之はどうも庄作、何より結構な品、喜んで受納いたす、どうだ娘、相變らず其方を大事にいたすか』

庄『ハイ、有難うございます、旦那樣は我々親子の命の大恩人、明けても暮れても旦那樣のお噂をいたさん日とてはございません、御佛壇へ旦那樣のお名前をチヤンと書いて、上げてございます、朝に晩にお燈明を上げ、御武運長久をお祈り申して居ります、が、此度はマア飛んだ事になりました、何と申上げて宜いやら爺などはトント分りませんが、今日はマアチヨツクリお屋敷へ出ました、娘の奴も伺ふと申して居りますが、何だかどうも大分世間が騷がしうございますから旦那樣は在らつしやるかどうか、阿父さん先へ行つて伺つて來て呉れと申すことで、それゆゑ私が出ましたが、旦那樣、どうも誠に此度は飛んだ事で、嘸御心配で在らつしやいませう』

朝鮮郵船仁川定期出帆

乘客貨物付（入間ハ御客御斷り）
名古屋・清水・京濱行　興東丸　十一月三十日
阪神行　錦江丸　十一月廿二日
青島直行　平安丸　十一月十六日　廿六日
釜山丸　一日　十一日　廿一日
（三等十二圓　特等二十四圓）
上海行　厚安丸　十一月十六日
（三等十八圓　特等三十八圓）
歐米日本郵船其他海外各港
濟州行　大阪丸　日本郵船　十一月二十日

沿岸航路出帆豫定

海州線隔日出帆　仙東線毎日出帆
唐津線隔日出帆　天眞線月六回

朝鮮郵船、日本郵船仁川代理店
朝鮮運送仁川支店
代表電話一四一〇番

溶融點百九十四度（攝氏）確保！

慢性・急性 淋疾 治療の理論

洗滌を超え…
色素劑を越え…
白檀油を超え…
輸入藥を越え…
既成スルフォンアミド劑を超えて

チセプタール（錠）は
忽ち、亡國病 淋病を
亡す!!

世界的發見

として、サルバルサンと並稱される二基スルフォンアミド製劑は最近益々驚異的發展を遂げました殊に『チセプタール』の出現は專門醫家をそつて感嘆されるほどです。

（臨床諸博士等の治療報告文獻を御一見下さい左記の中外新藥商會へ御照會次第進呈致します。）

強力衝撃療法（シュトクステラピー）

を僅か二三回行ふと、（つまり、本劑を一回二粒服むだけで！）——疼痛や膿は止まり、淋菌の消失を見得るといふ實驗證明こそ科學日本の權威です。恐しい亡國病に陷つた方は一時も早く「チセプタール」内服によつて病菌を殲滅すべき秋です。

何故最高劑か？

といひますと——

★二基スルフォンアミドの最精製劑「チセプタール」（錠）は最高百九十四度で初めて溶解する爲、他の不純劑に比し特殊な副作用（胃腸障害・發熱・頭痛・發疹等）がない！
★「チセプタール」は類似藥品中で、一錠〇・五瓦含有の權威をもつ上に、純國産・製藥工場の完備等のため、最も廉い！
★しかも奏效驚くべく、速效が直ぐ判り、下記のやうに膿漏な諸症の治療劑としても用ひられる！

膀胱、膀胱炎、前立腺炎、女性淋疾、子宮内膜炎、コシケ、丹毒、面疔、扁桃腺炎、中耳炎、皮膚化膿、其他化膿性疾患に

新製 二基スルフォンアミド最高合成劑
チセプタール
純國産 最高準度 最低價格

二〇錠（三圓五十錢）百錠（十五圓）全國有名藥店・百貨店に市販
發賣元 東京、京城 中外新藥商會
代理店 [illegible]

DISEPTAL — 4-(4'-Aminobenzolsulfonamido)-benzolsulfondimethylamid …… $H_2N \cdot C_6H_4 \cdot SO_2NH \cdot C_6H_4 \cdot SO_2N(CH_3)_2$

ノーシン
アスピリン
感冒 頭痛 神經痛
國産優秀
二錠 三錢・十錠 十二錢
SA—16

☆六大衆實用向優良ボックス皮製革靴最總の大特賣☆

御注文は御手紙にて代金と共に足型及足袋文數明記の上御申越下さい便宜上代金引替にても御送りします
（送料、内地三十三錢、鮮内二十六錢、引替は五錢増）

實用向甲皮ゴム底革靴
甲皮ゴム底短靴 七圓八十錢
甲皮ゴム底編上靴 八圓三十錢
甲は上等のボックス皮で底は不減ゴムなれば格安實用向にて學生青年訓練等に最も理想的品であります 十文より十二文迄

堅牢無比 青年訓練用總革靴
此の靴は調練用と丈夫な除隊式に用ひられ底の除隊式のボックス製に甲部には厚牛皮原料等のは鋲十個を打込み金具と爪先を打ちはだけで耐久力あり是非御試み下されば十文より十二文迄 除隊靴同様で
一耐久本意一 一足十圓八十錢

鬼三枚底學生向耐久革靴
鬼三枚短靴 一足十圓二十錢
此の靴は耐久本位に底は三枚革底にて上等のボックス甲は新式機械製にて最も丈夫な向く經濟的價格の耐久靴です十文より十二文迄同値
鬼三枚編上靴 一足十圓九十錢

女學生革靴
八文以上九文七分 六圓九十錢
十文以上十文半 七圓十四錢
耐久革底
高級紳士用短靴
高級職人の手製にて原料は各等品は何れも最良の特選を上等革底 十文より十二文迄
黒皮三釦付 十一圓

流行尖端總革フレンチ型
エナメル付五十錢高 上等革底
フレンチ型短靴 十圓三十錢
十文より十二文迄
フレンチ編上靴圖 十一圓

名古屋市千種區吹上本町
合資會社 金城商會販賣部
電話千種一七八三番
振替名古屋一七八四番
一七六番

お肌の榮養と健康美を増す！
オリヂナルクリーム
B型 小 三十二錢 大 五十三錢

醫學 藥學 化學の粹を集めて
皮膚に榮養を與へ
健康美 自然美を發揮する
近代化粧料

本品は最良の皮膚榮養素・美白・漂白劑を原料とし熟練せる技術に依り製造せる整膚料で萬人の
趣味 嗜好に適せる優雅なる香氣を附してあります
性状は之を使用する際快く溶けて皮膚に入り肌の
保護 榮養・漂白及美化の効を全くする點にあります

ORIGINAL CREAM
原料香水オリヂナル本舗
株式會社 安藤井筒堂
東京市日本橋區水天宮前

優良品 國産
補血強壯
ブルトーゼ
體位向上劑
各帝大病院常備藥
造血アウトホルモン

ブルトーゼ 小瓶 二・〇〇 大瓶 三・五〇
アルゼンブルトーゼ 小瓶 二・四〇
ヨードブルトーゼ
キナブルトーゼ 大瓶 四・〇〇
ゲアヤコールブルトーゼ 小瓶 二・四〇 大瓶 三・五〇
キオブルトーゼ錠 小瓶 一・〇〇 大瓶 一・八〇
若さ・活動の源泉・無代進呈
株式會社 藤澤友吉商店
大阪市東區道修町 東京市日本橋區本町 京城府明治町

愈發賣！昭和十五年版ライオン日記！

ライオン齒磨本舗發行
本店 東京市神田區東神田一丁目（振替東京四八三五五番）（株式會社 小林商店 出版部）
支店 大阪市東區博勞町三丁目（振替大阪二番）
支店 名古屋市西區桑名町四丁目（振替名古屋一九三〇九番）
（全國書店にあり）

定價
中型版 壹圓
普及版 七拾錢
ライオン・ダイアリー
ポケット型 四拾錢

ライオン日記
174

大戰對處の我が 損保對策確立【上】

損害保險は本質的に強烈な國際的色彩を有する、最も完全な「危險の分散化」は再保險の國際的交換によつてのみ之を期待する事が出來、この意味に於て全世界の再保險取引は倫敦市場を紐帶として堅く結ばれてゐるといふ事が出來る處が我國は一昨年支那事變勃發以來當時對策の見地から「危險の國際的分散」といふ經營の安全感を或る程度犠牲とし、海外保險依存の切實なる國策線に沿つて漸次保險アウタルキーへの途を進んだ

國償收支 改善の見地に立つこの動向は今次の第二次歐洲大戰勃發により拍車づけられ我が損保界の海外市場からの獨立運動は已に完成の一路を辿つた、かうして戰時海上保險國家補償制度は去る十一月三日より實行に移され更に一般損害保險對策としても積荷については貨物特別再保險組合の設立(十月一日より實施)、火災保險分野に於ては火災再保險共同會(假稱)及び工場物件プールの結成(何れも明春早々實施の豫定)等再保國內消化機構の整備を見、こゝに第二次歐洲大戰に對處すべき損保戰時對策は一應確立せられるに至つた

第一次大戰の經驗

第一次世界大戰當時と今次の歐洲動亂との我が國の立場には相當差異がある、當時に於ては地政的に隔絕した經濟的には中立國同樣の利益を享受したもので我が國は交戰國の一つであつた、今回は之に反し我國は強くて不介入の態度をなし中立的態度をとつてゐる、更にこゝで問題として採り上げる損保界自體としても第一次大戰當時には未だ搖籃期を脫せず國內再保市場は全く狹いものであつたに反し現在ではわが損保界は相當の實力を有し殊に戰爭保險、海上保險等に就いては既に再保國內消化の設備を有してゐる、かういつた主觀的、客觀的差異を考慮に入れてもなほ第一次世界大戰當時の我國損保對策を回顧することは極めて有意義であり、又今回の動亂對策に際しても當時の輝かしい先例が參考として翻讀されてゐる

第一次世 界大戰當時までに戰時對策として採られたのは戰時海上保險補償法で臨時議會の協贊を經て大正三年九月十二日公布實施された、即ち同年八月大戰勃發以來同法實施迄約四十日間戰時保險率は飛躍的引上を見、地中海經由英國向積荷の戰保料率は最高日本船四圓(積荷保險金額百圓につき)、英國船五圓、同じく倫敦市場率は實に二十圓に達し(八月十日前後)補償法實施當日九月十二日に於ても我が市場率は尚三圓を唱へた、而も內地保險業者は尚引受を拒絕する狀態であつたから貿易海運上甚だ困難であつた、補償法が實施された事は極めて當然といふべきだ、補償法は日本に船籍を有し政府指定航路の航海に從事する船舶及びその積載貨物並に日本の輸入貨物に對し內地保險業者及び外國保險會社の日本にある支店若くは代理店が、政府の定めた保險料率以下で戰時保險契約を結んだ場合には政府は損害額の八割(殘り二割は業者の負擔)を補償する仕組となつてゐた、從つて民間業者として同法實施により從來の料率の五分の一で引受けても算盤が合ふわけであり、この結果地中海經由日英間積荷の戰保料率は一擧七十五錢に引下を見た同法施行中における同航路(地中海經由日英間)の料率の變遷は左の如くである、(單位錢)

大正三年九月十二日七五▲同年十一月十六日五〇▲四年十一月廿七日六五▲五年一月廿九日一〇〇▲同年十一月廿五日二三五▲六年二月廿六日二五五▲同年九月二十五日五〇五(最後の數字は再保險法に依る)

勿論補償法の下に於ても料率は戰局の推移、海上危險度の增減により右の如く頻繁に變更されたもので補償法では政府は無償で損害の八割を補償し民間業者は二割を負擔するのみで利益は全部之を享受する、そこで大正六年九月同法廢止迄の約三年間に損害金額三千四百八十萬圓中政府補償金額はその八割に當る二千七百九十萬圓の巨額に上り、殘餘六百九十八萬圓が保險業者の負擔に歸した一方民間業者は收入保險料二千二百五十萬圓を得たから結局一千五百五十二萬圓の收益を擧げたことになる

膨脹する鮮台兩行券 發券制度改正意見 準備金を日銀預金に

【東京支社電話】朝鮮及台灣兩銀行券は今春の保證準備發行限度擴張に伴ひ漸く膨脹の一路を辿りこれに伴つてその通貨準備たる日銀兌換券も本月に入つては鮮銀一億九千萬圓、台銀六千四百五十萬圓合計二億五千萬圓に達してゐるがこれが日銀側の發行高に計上せられることは通貨の膨脹を過大視せしめる嫌ひある關係から、この際台鮮兩行の發券制度改正の意見が出てゐる、即ちこれ等兩行の準備を日銀預金とする方法であるが最近日銀で兩行の通貨準備をなるべく少くせんとする態度が見られる、一方兩行では保證準備をなるべく少くして預金額の減少を圖らんとする傾きがあるので同案は日銀發券高を縮小すると同時に右の弊害を防止せんとするものと見られる、なほ過般の預金制度は普通通貨の下にあつては差支へなきものとされ、現に昨年七月臨時通貨法に基づき小額紙幣の發行は日銀と鮮台、朝に預金を準備として行つてゐる

預金準備制では 鮮銀いさゝか氣乘薄

日銀券の發券的見地の一因として鮮台兩銀の兌換券限度が指摘されこれが對策として兩行の發券制度を改正すべしとの論が行はれ、大藏、日銀兩當局間にこれが得失につき檢討を進めてゐると傳へられてゐるが、右改正論は現行の日銀券を正貨準備とする發券制度を變改して、日銀への預金を準備とする新發券制度に改正すべしといふにある、右につき鮮銀當局は左の見解を持してゐる

預金準備制度は中央に發券機構を有する國家において考へられるもので、發券上に於ては日銀發行が行はれてゐるかもしれぬが當行としては正貨準備に日銀券を用意することも結局發券の上では同一の結論となるので當局的に發券制度を改正しようといふ議論は內部的に行はれてゐない、たゞもう一歩進めて公債を準備とする發券制度にまで發展せしめるならば、大いに歡迎するところである

鮮魚野菜類の昂騰 價格安定策の樹立緊要

九・一八價格から除外されてゐる鮮魚、野菜等生鮮食料品の價格は依然騰勢を續け、特に今回の米穀價格引上げはこれら價格騰勢に拍車を加へつゝある現狀にあり、低物價政策の遂行上に國民生活の安定の見地から多大の關心が寄せられ生鮮食料品に對する早急なる價格安定策の樹立が要望されてゐる、而して生鮮食料品中鮮魚價格の動向をみるに、本年十月の價格指數は前年同月より實に六二・四五%の昂騰を示し、價格上昇の程度を憂慮してゐる、即ち中央卸賣市場發表價格を基準とし、京城商工會議所調査によると次の如くで(指數は十二年十月=一〇〇)ある

鯛	一二四・七	鮒	一〇七・三三	鰹	一五七・三三	蟹	三二一・〇六
鰈	一三六・三	鯔	一九九・一六	鯨	一二四・三三	牛肉	一六二・四四
石首魚	一九九・六〇	鯖	一四〇・五九	鰊	一二〇・四四	鶏卵	一四七・六六
ひらめ	一三六・八六	鰤	一四〇・七〇	鰆	九〇・六八	鮐	一〇〇・〇〇
						牡蠣	一一一・三

朝運定時總會

朝鮮運送では卅日午後一時第十七回定時總會を開催するが、安東、春川、信川、朔州、順川、白岩、羅南、長箭、三陟の各地に支店設置、常務取締役高瀨節朗氏、監査役本間卯之吉氏の辭任に伴ふ補充等につき協議を行ふ筈で、兩氏の後任は何れも補充せざる方針とされてゐる、附議事項次の通り

一、昭和十四年度事業決算案承認の件
二、利益金處分に關する件(年七分配當)
三、定款變更の件▲安東、春川、信川、朔州、順天、白岩、羅南、長箭、三陟に支店設置の件▲商法改正に伴ふ事項
四、監査役本間卯之吉、稻島敏行任期滿了につき選擧の件
五、退任取締役高瀨節朗氏及び退任監査役本間卯之吉氏に對する慰勞金贈呈の件

朝鮮機械重役補充

朝鮮機械製作所では今回專務制を廢し、社長制を布くことゝなり、これと同時に取締役二名、監査役一名の補充を左の如く決定した

會長荒井▲社長穗積山公雄▲常務富島敏行▲補選取締役、小林中(富國徵兵常務)、小野田二(本社營業部長)▲新任監査役大倉喜和

國境の國幣引換 來月一日から一ヶ月間

滿洲國境線における滿洲國幣一億に關しては、引換へに要すべき鮮銀券の準備につき金融組合を通じて、果してどれだけの準備金を必要とするかを調査中のところ、大體六百萬圓前後に達することが判明したので、本府理財課、鮮銀、金融組合會では過日來引つゞき具體方法につき協議を重ねてゐる、

本年最終期の鐵鋼割當 相當減少は免れぬ模樣

本年の最終期十月より十二月に至る間の民需鐵鋼に對する鐵鋼の割當は、滿洲事變、日支事變以來の戰時需要その他の關係から逐次減退してゐるので、鮮內メーカー筋も割當數は前期に比し相當減少は免れぬ見通しあり、各種生産方面の圓滑に或る程度の支障を免れぬであらう、當局側としては時局用を第一とし、次に輸出金屬業者も次位に置いてゐるので、この需要者は先づ大體最低必要數の入手を可能と見てゐる

而して配給の時期については色々說もあるが、結局十二月一日より一ヶ月間となる模樣である

更に連絡協議會開催 食糧國策の最後的檢討 日滿支食糧會議基本打合終る

【東京電話】戰時下における日滿支三國を一貫せる綜合的食糧國策樹立を先決要件として過般來企畫院の指導の下に滿洲國及び北中支の興亞院連絡部より食糧關係官を招致し、朝鮮、台灣の外地關係官の參加を求めて農林、拓務關係官の初め內地側關係各廳との間に日滿支相互間における主要食糧需給に關する連絡打合せを行つてゐたが十五日の會議をもつて一まづ三國間の基本的打合せを完了した

よつて企畫院では今後右事務打合會議において滿支現地當局より提示された食糧自給の基本的所要數量を基礎として內外地における最低需給力及び滿洲外地間の轉嫁量、飼料需給關係などと睨み合せ農林、拓務、外務各局興亞院などの關係各官廳と個別的に改めて折衝を行つた上、今月中に日滿支三國を通じ主要食糧の生産より配給消費に亘る全過程を一元的に統制する食糧需給對策原案を作成、今月末或は十二月早々より日滿支三國食糧對策連絡協議會を開催し、右原案を中心に綜合的食糧國策の最後的檢討を行ふ運びとなつた

食糧需給協議に 湯村農林局長も出席

政府に於ては內外地關係を通ずる一貫した食糧政策を樹立するため來る廿五、六日頃農林省に於て東亞食糧協議會を開催することに決定、湯村農林局長に對しても東上方を照會して來たので、同局長は出席方を回答來る廿一日か、廿二日に東上することに內定した、而して今回の會議は將來の食糧需給狀況に基づく總需計畫はもとより、當面の問題とされる米及雜穀の內外地滿洲間需給調節對策、統制の一貫した公定價格の設定等につき根本的な協議が進められる筈で帝國食糧政策に及ぼす影響は頗る期待される

米穀市場會社令施行規則 本府の成案なり廿四日頃公布

朝鮮米穀市場會社令施行細則(府令)は、本府米穀課における成案を得たので、十八日「あかつき」で渡邊米穀課事務官が携行東上、西岡拓務省事務官と協議、府令案を審議決定の上、廿四日頃に公布することに決定した、而して市場會社の創立總會は廿五日開催することゝなり關係方面へ通告した

朝鮮海苔總會

朝鮮海苔販賣會社創立總會は十七日麗水で開催、本府からは根川水産課長が臨席した、同課長は十九日歸任の豫定

朝運全額拂込

朝鮮運送新株の第二回拂込はかねて認可申請中のところ十五日附で認可があつたので、來月十三日より十五日までの間に一株につき十七圓を徵收することに決定した、これにて同社資本金は七百萬圓全額拂込となるが、同社では來年に入り增資を行ふべく研究中である

圓ブロ輸出 許可申請 一日平均三百圓

圓ブロック向輸出品に對しても輸出許可制が採用されて以來、本府外事課商工課關係に對する許可申請は一日平均三百件以上に達し、係員四名を動員させてゐるが、今後輸出申請も近く取扱ふことゝなるので、その場合は更に增加するものとみられる

緬羊陸揚げ 廿四日清津

濠洲より輸入の緬羊二千六百頭は

公社債株式賣買引受募集 京城府黃金町二丁目一九八 山一證券株式會社京城支店 電話本局 二五一八 二五一〇 二五一九 七三〇七 振替京城二八八三三

籾價格公定近し 萬全の食糧配給統制

本府農林局では籾の販賣價格公定を一體系に考へてゐるが、端境期に備へて各道間の食糧配給統制に萬全を期し、食糧不足の道へは餘剩ある道から配給せねばならぬことになり、從つてこれが取扱の對象となる籾の價格は公定せなければならぬこととなつた、よつて農林局では籾の價格につき目下叢議中で近く公定される筈である

綿絲系配給協議會總會

朝鮮工業用綿絲系配給協議會では、廿二日午後二時府民館小講堂で臨時總會を開催、會長選任並規約の變更、十四年度豫算(六千圓)承認の件を附議する

京城勞銀續騰

京城商工會議所調査十月中の京城勞銀指數は二一、二八七で前月中指數に比し〇ポイント三五、前年同月中に比し七ポイント五〇の夫々騰貴である

米穀市場會社 創立總會廿五日

朝鮮米穀市場會社創立總會は來る廿五日開催するが、附議事項は次の如くである
一、會社設立經過報告
二、定款承認
三、理事及び監事選任
四、役員の報酬額決定
五、朝鮮民事令において上るによることを定めたる商法第百三十四條の規定による調査報告の件

本月度各社外棉割當

朝鮮紡織同業會では十一月度各社外棉割當を次の如く決定した(數字はピクル)
東洋紡、印棉四、九六八・五
朝鮮紡、〃〃三、〇三五・五
鐘紡、〃〃三、三五〇・八〇
京紡、〃〃二、八四九・七〇
計 一三、四九九・二ピクル

鑛石用・麻袋・叺 仁川府仲町 澁谷商會 電話長三五四番

米 仁川海岸町 ㋮七商店 京城黃金町 株

株式 上伸 利喰を消化

前場 株式金融統制が懸念されて一氣には買ひ切れないものがあるが利喰ひ賣物を一巡消化して一歩々々上伸するところ買氣はまだ/\堅調模樣であり新東百五十五圓五十錢と六十錢高始まつて六圓丁度に引け東京七圓十錢の高値あり大阪五圓九十錢に引止めた

後場 一部利喰ひ賣物に壓迫されて新東百五十四圓八十錢と一圓二十錢方の反動安を演じたが突込買りは警戒されてゐるだけに底堅く大阪四圓四十錢に寄付いた

より、日英會談の前途を樂觀視されて頭來の強株買ひ人氣は漸く新東にも移りつゝある、前日株式金融に對する統制懸念から六圓臺に乘せて人氣は一つも浮つくところなく寧ろ冷靜である、弱氣筋は當局の高値抑壓を警戒し乍ら利喰ひ押しを見せては又買直すところまだまだ強いと見る外なく目先もジリジリ一歩づゝ引締めやう、强氣の買目標は百六十三圓處に置いてゐるだけに大暴落でもない限り現在の人氣的には變換はなかるべく金融緩和による諸株買人氣は軈て投機株にも人氣が廻るとの觀念を持つてゐる向きが頗る多い

買氣は冷靜

北海荷製作戰は蔣政權に最後の止めを刺し今や重慶政府は崩壞の危機に直面してゐる一方英は現銀引渡問題の解決を自ら急いでゐる點でなく相場の氣頭も上つてゐるから氣は樂である、殊に北海荷製作戰で蔣政權に最後の止めを刺すしイギリスは現銀引渡問題の解決を自ら熱望してゐるやうだから今後開かれる日英會談は戰爭的にとる他なく日用會商にしても有利に展開されよう▲紡績株が最近買はれてゐるのは時局事業への進出ばかりでなく原棉減收豫想と棉は戰時商品だけに市價の品薄も見逃せないものがある歐戰物資統制は各製品とも採算割れであつたものが海外の思惑買ひから好利潤を計上するやうになり業績の向上が見込まれる又支那の治安恢復と共に上海の商業が再開されたのと購買力の增加なども買氣を促してゐる

明治町書覺

公社債の消化不振から株式金融に對する統制が懸念されて投機株は一氣には買ひ切れないものがあるが相場は利喰ひ賣物を一巡消化しては一歩々々高所を高めてゐる、金融緩和による低資ひ人氣は依然熾烈で安いものなどは目當らない世間一般に知られてゐる株の利廻りは低下し資金を寢しても損であるし、懷ろ金を利用してゐないものは少い、次ぎ々と買ひさらツてゐる▲內地市場にまた順日歩であるが當地は代引不足から逆日歩となり正株不足も漸々表面化して來た賣方としては賣煽が緩和されたばかり

安取波瀾含み

頭日來安取は滿取との合併說や業績躍進による今期の增配などを買ひ囃して十九圓五十錢までの高値を買はれて十八圓四、五十錢處に落着いてゐるが取組は意外に增大し今後如何なる動向を示すか☐興

[illegible]着いてゐる、仕手の店別は賣方の筆頭は京鐘九〇〇で外に田原七〇〇、新田四八〇、山鍛四〇〇が目立つてをりこれに對し買方は福原三、四四〇、商事六〇〇、白井三六〇の他マバラ筋の買下りであるが代引玉は買方の逆日歩攻めに二百枚の不足となり今朝は無日歩となつてゐる、安取の買策動本尊は福原であるだけに同店の腰入れが最も深く何か根據があるものの如くで買腰の相當強いことが窺はれるが地場はボロ株とばかり多寡をくゝつて賣つてゐるだけに目先も波瀾を描くであらう

循環買ひ旺ん

金融緩和による循環買ひは依然たるものあつて諸株とも強伸歩調を辿つてゐるがうちでも資源開發、裝備工作、造船株など將來性のものは續いて買はれてゐる鶴見造船は日本鋼管との對等合併決定を遅れ馳せ的に囃し九十二圓丁度同新六十二圓丁度と前日より四、五圓方の擴縱高を演じその他は服部工作五十五圓八十錢、滿蒙工六十八圓丁同新二十九圓丁と何れも一圓內外買はれ目先も出遅れ株とか事業擴張計畫のものは買氣をよぶものと見られてゐる

現株市況

金融緩和による諸現物買ひ人氣は益々熾烈で材料含みのものは續いて買はれ、一部には利喰ひ押しのものもあつたが何れも押目には買氣潛在してゐる
◇鶴見造船九二圓丁同新六四、五圓方券騰し日本鋼管との對等合併を買はれる
◇テサ工六五圓丁と一圓方上伸
◇日本炭礦新一九圓丁と一圓方上伸
◇日窒六六圓丁と業績樂觀見越しで續いて一圓五方買はれる
◇日清製粉新四〇圓五と一圓高
◇滿電工六八圓丁同新二九圓丁度と一圓五方堅調
◇デーゼル三六圓八と利廻りで保ける
◇滿鐵新二七圓五京南鐵道三七圓五京春鐵道一六圓丁度と三、五十錢方強調
◇親和木材新四九圓丁度と二圓急騰大同產業一七圓丁と保合大同方局製業五七圓五と二圓五方反落
◇江南產業七七圓五と二圓五方買煽らる滿洲工作一八圓丁と一圓高滿洲皮革一〇八圓丁度と二圓方騰東滿產業四八圓丁滿業觀和七五圓丁一圓五高
◇朝東八圓五服部工作五二圓八
◇極洋捕鯨四七圓三マグネサイト二六圓五三勝開發二八圓丁朝鮮石油七一圓三同新四一圓三と大幅保合

米期 約定品出廻る

産地との約定品は刻々出廻つてゐるが商內は未だ閑散の域を脫しない

飯米は緩和

仁川の荷受組合では各産地の共販から購入した籾を白米に加工して地元に先づ賣りその殘りは京城に配給しそれでも餘裕を生じた場合は他地方に振向ける計畫の下にそれぞれ努力してゐるわけで産地の籾が仁川へ出廻つて來るやうになると一般に飯米不足は緩和するものと見られてゐる

裸麥は産地高

麥は南鮮物が百斤につき木浦渡しの十四圓所であるが同方面では先物が四十一圓から四五十錢を唱へてゐる、そして京米は當貨物がないので値段は全く無見當であり、は先づ一斤が十六錢乃至平均で取引されてゐる

賣りし過ぎてゐる傾きがあるのと米價の引上げと共に値段が急に高くなつたので賣方側では容易に渡さず買約者はこれが解決に困つてゐる狀態である、其所へ一時よく移入された內地の麥は産地高によつて移入は中絕の形であり大豆の如きも益々引締る一方で滿滿道引されてゐる狀態である又白米は京城方面の需給により六十キロ一叺が十八圓二十錢から三十錢に取引されてゐる

米界六感

仁川の沿岸貿易地帶から貨物の群れ構內を廻つて見ると船から陸揚げした貨物は何所も身動きならぬ程積まれてあるが米らしいものは一つもなく時々籾が一貨車か二貨車位廻着するに過ぎない▲殊に沿岸地帶に於いては黃海道から籾を積んだ帆船が入港すると白米の小賣業者が八方から押寄つて籾の奪ひ合ひを演ずると云ふ始末であつた▲それから更に發送方面を覗いて見ると例年とは打つて變つて米の荷役なんか船にしたくもなく見內地から輸送して來た貨物を陸揚げすると空船で出港するものが少なくないさうである▲之れでは仁川港が活氣のないのも當然であるが然し今明黃海道からの出廻り[illegible]一錢二厘五毛に決定し仁川の荷受組合と直接取引する事になつたのであるから同方面の籾が續々仁川へ廻着するやうになると仁川も多少は景氣づくかも知れない

各地正米市況

品名	等級	値	品名	等級	値
玄米	三等		銀坊主	三等	
多摩錦		三六、四	銀坊主		三六、四
穀良都		三五、九	陸羽		三六、九
直玄米		三五、九	赤神力五等		三五、四
新不合格白米					拾八圓
新穀	三等			三等	
多摩錦		一〇、三	銀坊主		一〇、三
穀良都		一〇、三	赤神力		一〇、〇
陸羽		一〇、四			
大豆		圓錢			圓錢
龍山三等		—	忠州三等		—
鎭長三等		四〇、五〇	金堤三等		四〇、四〇
海州三等		—	錦原三等		—
甫羅三等		—	天安四等		—
永原四等		—			
小麥		圓錢			圓錢
海州三等		三〇、五〇	沙里院三等		—
釜山四等		—	四三等	一白	—
大邱四等		—	四三等	一白	—
群山三等		—	四等四	一白	—

京城綿布仲値

三 A	三〇八〇	改良九龍	三〇八〇
鶴	三〇八〇	金剛山	三〇八〇
長	三九八〇	寒	三九八〇
九	三〇八〇	飛犬	一五、〇
世榮島	一五、〇〇	寶島	一五、〇
双人平	七、五〇	南郡枚(鶴)	一一、八
改良報	一二、〇〇	東方朔	九、三〇
改良ム	八、五〇	三友圖り	
オ1		ネンット	九、五〇
公會室	一四、〇	金九龍	一四、〇
五枚米子	—	四 綾(鶴)	一五、五
金明太	—	國 鶴	—
天桃	一三、一〇	不老草	—

一般商品市況

◎大豆油 十一月限 一〇〇〇、十二月限 一〇六〇、一月限 一〇〇〇
◎阪神標準 ドラム罐入(百斤) 一七五〇
木浦(四等) 一白

同(棉花) (百斤) 現物 一四〇〇 先限 一四〇〇
◎大連特産 ▲大豆 現物 當限 先限 寄値 引値 ▲豆油 ▲豆粕
▲シカゴ小麥 十二月限 八十七仙八分の一 五月限 八十五仙二分の一 七月限 八十三仙八分の三
◎純金 市中賣値 (一匁) 一四、九〇〇 市中買値 (一匁) 一四、九〇〇
白金 (一匁) 二三、二五

京日卸賣物價

(京城主要商店調) 朝鮮米、精麥、砂糖、粉二、精粉北海道、燃料品(仁川沖値)、無煙炭、鮮內有煙炭、煉炭、木炭、建築材料、角材、板材 ほか[illegible]

闘門商況 (十七日現在)

米・麥・豆・色豆・製粉・肥料・油類・糖・乾物 ほか[illegible]

養鷄飼料相場 (百二十五斤建値)

滿洲米入・滿混合・同粉入 ほか[illegible]

株式 (十七日) 朝取短期

銘柄	寄付	大引	高値	安値
朝取 前	[illegible]	[illegible]	[illegible]	[illegible]
朝取 後	[illegible]	[illegible]	[illegible]	[illegible]
同新	[illegible]	[illegible]	[illegible]	[illegible]
大新	[illegible]	[illegible]	[illegible]	[illegible]
東新	[illegible]	[illegible]	[illegible]	[illegible]
滿業	[illegible]	[illegible]	[illegible]	[illegible]
同新	[illegible]	[illegible]	[illegible]	[illegible]
鐘紡	[illegible]	[illegible]	[illegible]	[illegible]
同新	[illegible]	[illegible]	[illegible]	[illegible]
日産	[illegible]	[illegible]	[illegible]	[illegible]
南新	[illegible]	[illegible]	[illegible]	[illegible]
朝石	[illegible]	[illegible]	[illegible]	[illegible]
同新	[illegible]	[illegible]	[illegible]	[illegible]
安取	[illegible]	[illegible]	[illegible]	[illegible]

朝取限定と日歩 / 朝取短期建玉表 / 大株長期 / 大株短期 / 大株短期限合 / 東株長期 / 東株短期 / 東京短期限合 / 東京現株 / 期米(十七日) 朝取仁川 / 仁川期籾(百斤) / 東京內地延市場 / 大阪 / 商品(十七日) / 外電(十七日) / 金融(十七日) ー [illegible]

二田原秋三郎商店 株界は雪の時代來る!! どうすればよいか? 相場の道 パンフレット贈呈 京城黃金町二丁目 電話②五一七〇

大田地方法院 法人登記公告

北日本汽船 北鮮出帆 敦賀 新潟行

三和株式現物店 京城府明治町二丁目

源 山本源作商店 京城府明治町 現物

東亞證券 現物部 短期部

商業登記公告

朝鮮取引所米穀部取引員 仁川府海岸町二丁目 桑野健治商店 電話長三九番・六三九番

京城府明治町二丁目 大原證券會社 代表電話本局五 本日ノ動キ

朝鮮取引所取引員 株式 期米 新田義民商店 京城府黃金町 電話 220 2170

十五年創業 朝鮮取引所取引員 白井友之助商店 『株式讀本』の一讀は必須なり御申越次第發送す

京城日報
朝刊
朝夕刊共十二頁

贈寄 14.11.21 帝國圖書館

我軍、廣西に進入せん
廣東、廣西省境の峻嶮た[illegible]突破
歴史的快哉を叫ぶ日遠からず

【東京電話】○○前線十七日同盟】大寺圩南方地區に集結を終つた三木、金澤の主力部隊は防城攻略の餘勢を驅つて一路北上中の納見、原田、田村の諸部隊と合流、今や荒天漸くをさまつた南支初秋の山野を踏破し、愈よ敵重要據點○○を目指し粵桂（廣東、廣西省境）の峻嶮を突破、皇軍廣西省進入の歴史的第一歩を印し快哉を叫ぶ日も亦遠からずと期待されるに至つた、大寺圩は欽州縣城の北六十粁、防城縣城の北九十粁、防城より廣西省南部の第一據點○○に至る要衝廣東、廣西省境に當り[illegible]の要衝をなしてゐる

欽州を完全占領

【龍門島にて十七日井上同盟特派員發】南支派遣軍報道部十七日午後九時發表、

渡邊、林、織田の各部隊は昨夜闇を利用して欽州に向ひ逐次包圍態勢を完了し微弱なる敵の抵抗を撃破、今十七日午前十一時西部廣東省の要衝欽州城を完全に占領せり

【軍艦○○にて十七日同盟】○○艦隊十七日正午發表

一、海軍將兵は風波なほ收まらざる欽州灣内に於て複雜困難なる水路の嚮導に當りよく敵の抵抗を排除して陸軍部隊の揚陸に協力し本日午前十時陸軍部隊の欽縣突入を容易ならしめたり

二、海軍航空部隊は依然低迷する密雲を衝いて敵の防禦砲火を冒し陸軍部隊の戰闘に協力し防城、○○島、欽縣などの攻略に活躍せり

海軍の二大功績
奇襲上陸に隱れたこの辛苦

【軍艦○○にて十七日發辻同盟特派員】東京灣に續く北支の野[illegible]南風は之ぞ南支の果てかと思ふ[illegible]ぞつとするやうな凄さを身に感じさせる、○○艦隊は○時間北西の風と雨と波とに惱まされながら我が○艦隊の艦艇によく護衛護送の大役を果したが、このとは航路調査の艦下作とともに今次作戰における海軍の隱れたる二大功績として看過し得ないものであらう、大小敢交ぜ艦艇○○○隻に及ぶ大船團護衛の艦艇のトップに立つた○○こそは今次作戰の蔭の花形でもあるが、それだけに苦心の程もまたこそと思はれるのである、○○艦の最も苦心した點は豪天候のため僚艦の位置が見えずために前後の位置もきまらなかつたものである、この不利な條件の下に荒れ狂ふ風浪の中を速度がさきつ見つ後續艦艇と距離をとり無事豫定の時刻、豫定の位置に誘導し得たことは特筆に値する、艦隊航海長岡野孝少佐は「自分はこれ迄に海口、三亞、汕頭、これに今回の作戰と五回に亘り艦隊護衛の大任を受けたが今度程苦心したことはない」と語つてゐる

敵情の所在が如何に難事であつたかを窺ふに足る、又陸軍部隊の突入した○○附の水路調査も久しきに亘り我が海軍部隊の手により續けられて來たもので既に作戰開始前○○時間○○艦の水路調査隊は艱苦の奮戰し同艦にあつて連日困難な調査を敢行し[illegible]に四千ン級の汽船が航行し得る迄にして來たのである、この間同調査隊は簡易すべき海圖もなく頼るべき資料も少いに拘らず悪天候を冒して此の調査を排除してこの難事業を完成しこの作戰敢行の土台を築きあげたのであるが、斯くの如く傷々しい作戰の陰にあつて孜々黙々として成就されたこの二大事業こそわが海軍史に不滅の功績を留むるものといはねばならぬ

河相公使參內

【東京電話】來月十四日横濱解纜の「淺間丸」で出發する特命全權公使河相達夫氏は十七日午前十一時參內、鳳凰間において天皇陛下に拜謁仰付けられ、次いで皇后陛下に拜謁を賜り、賢所參拜の後、御前を退下した

大御心を奉體
現地を調査
下條總裁語る

【新京十七日同盟】ノモンハン事件關係者の慰靈並に實情調査の要務を帶びて下條賞勳局總裁は大田理事官を帶同、十七日午後五時十五分吉林驛經由で新京西飛行場着、直ちに[illegible]陸軍關係兵事部長らの出迎へを受け休憩の上ヤマトホテルに落着いたが、下條總裁は左の如く語る

畏き邊りではこのノモンハン事件關係者に對し功勞者と同樣行賞あらせられることになつたのでこの調査のため參りました、これから現地へ赴き諸將士その他の勳功に就き現地に赴き調査を遂げ有難き大御心に副ひ奉りたいと考へてゐます

閣下總裁は十九日午前九時新京飛行場で海拉爾に向ふ豫定

敵南寧より增兵

【廣東○○十六日同盟特派員發】海軍側の情報によれば海陸両部隊の奇襲上陸に對し敵は早くも動揺の色を見せ廣東、廣西兩省一帶の各要地の住民に對し避難命令を發したるもの、如く南寧、武鳴附近の住民を擧げ北部方面に避難せしめつゝあり又兩撫戰より懷地へ通ずる各道路は保安隊及び廣西軍が同地帶となり一里毎に交互に壕を掘り寸斷して我が軍の進撃を阻む等遊擊準備に大童の有樣である、我が軍の破竹の進撃に對して敵は南寧方面より○○方面に一ヶ師○○方面に二ヶ師の增援を配置し敵兵力約○○を擁して防禦の態勢を整へつゝあるも我が海の陸戰の間斷なき爆撃に身動きもならず隴進艦下に殲滅されるな手つのみである

またが、擢揉來電によれば十六日西南行營は主席の名を以て全廣西地區の所轄黨部に對し國民公約の厳守を命ぜられた、右は廣西省内における人的物的一切の資源を日本軍に使用せしめざるため必要なる手段をとる權限を各地方官憲に與へたものである、これに從はざる者は嚴罰に處せられることになつて居り廣西軍は今次作戰で最も徹底した焦土戰術に出でんとするものゝ如くである

敵焦土作戰か

【廣東十七日同盟】防城及び要衝○○の守りを失つた敵は道路破壞その他による消極的抵抗を續けて

欽州に早く
も親日色

【○○前線にて十七日同盟】皇軍の欽州縣城入城を迎へて城内の民衆の約半數は城外に避難した模樣であるが殘りの半數は毫も動搖の色なく自ら歡呼があがり街道に飛んで出て歡迎行はれる我が將兵の入城を喜び迎へて、果ては何處から手に入れたか日の丸の小旗をふりかざし出迎へるものもあり誰

危機は部內の對立
將介石、將領間の紛爭に惱む

【ロンドン特電〔十六日發〕】ロンドンタイムスは十六日附重慶特電に於て最近の重慶政府の窮状を大要左の如く述べてゐる

第二次世界大戰の勃發と相俟つて汪兆銘の新中央政府成立の機運は極東の事態に重大影響を與へるものとして重慶政府は一大恐慌を來たしてゐる、對日和平の空氣は今の處上海及び香港が溫床であつて重慶には感ぜられないが、政府部内の對立は致命的な打撃である、最も憂慮すべきものは軍部間題であつて西北支那即ち共産軍の勢力

範圍にある地方は國民黨との勢力範圍を示さすた際の状態にのみ安協してる状態で、更に國民黨と共産西川、内地方の將領間には常に紛爭が續けられてゐるといふ有樣であり、事變以來二ヶ年間は大北新疆地以外顯大なる危險は朝廷秘けてみるかこれ等政府部内における諸勢力の對立は極めて危惧すべきものである、蔣介石は今尚政府部内の左翼派に依頼しつゝあるがこれは彼等と分離すれば重慶政府の崩壊は免れ得ないからである

河北西部の共産軍掃蕩
着々包圍陣を壓縮

【河北省北部○○十七日同盟】河北西部の山岳地帶に蟠居する共産軍掃蕩を期して行動を開始した我が○○部隊を着々壓縮しつゝある西北部より敵の拠點地區の中心を衝いて[illegible]戰しつゝある我が石黑、[illegible]各部隊は、寒中[illegible]を冒して前進を開始しそれ[illegible]相聯繋して包圍網を縮小し敵を東方に追ひ詰め山嶽重疊たる大[illegible]

親日南支新政權
愈よ近く樹立されん

【廣東十五日同盟】廣東治安維持會は昨年十二月成立以來健實なる發展ぶりを示し既に手下には佛山、順德、東莞、増城、番禺五縣が包含してゐるが、この外廣東省内に於て中山新會縣の一層をなすもの、海南島、潮州地方及び今次欽州地方の如き未だ直接[illegible]略を見た北海附近あり、愈よ親日的新廣東省建設の機運が熟して來たので、近く名實共に備はる南支政權が樹立されることになつた、また廣東市には別に市政府が組織されることとなつたが、南支における最近の政情諸方面の飛躍的發展は[illegible]を加へ近く成立を見んとしてゐる新中央政權に一大威力を加へるものとして非常な期待が寄せられるに至つた

敵の損害
二萬七千
輝く湖南作戰

【南京十七日同盟】揚州よりの來電によれば新墻河、汨羅江の線に於て（つ）[illegible]を起した湖南作戰に於ける我が軍の損害は殆ど輕微であつたが、敵に與へた損害は戰死者二萬七千に上り殘留遺棄屍體は[illegible]

（イ）第一九七師（師長丁炳權）戰死者二千五百名
（ロ）第六十師（師長陳沛）戰死三千百名（營長以下將校七十四名が戰死）

[illegible]七千二百名、最も損害を受けたる部隊は[illegible]

一ヶ師の小銃しか持たざるものもあり四川軍第二十集團軍は○○府伯陵江を渡る橋梁なる補充を致してその再編を急いでゐる

敵の殘敗兵は二十萬餘に上り之を撃破し得る力はない[illegible]

本府辭令（十七日附）

朝鮮總督府道事務官 守野卓夫 補大邱府理事官 [illegible]

首、陸兩相重要會談
當面の諸問題に意見交換

【東京電話】畑陸相は十七日午後七時十分西大久保の私邸に阿部首相を訪問會談約一時間半にして同八時四十五分辭去したが、右會談に於て陸相は支那新中央政府樹立運動の情勢並に事變處理に關し報告、更に兩相間に政府當面の諸問題に關して重要意見の交換を遂げた模樣である、畑陸相は會見後左の如く語つた

首相訪問は首相から呼ばれたものではない、就任以來一度ゆつくり首相と語りたいとかねて心掛けてゐたがその機會がなかつたのでまあ遊びに行つたもので政治の話は一向致さず、宮廷制度改革問題その他の重要問題などの話は全然出なかつた

須磨情報部長
汪兆銘氏と會見懇談

【上海十七日同盟】大陸視察のため來滬中の須磨外務省情報部長は十七日夜八時愚園路西の私邸に汪兆銘氏を訪問、日支兩國當面の諸問題につき種々意見を交へた、須磨部長は[illegible]、明日[illegible]汪氏は[illegible]に招かれ[illegible]と會談を交へた

六日の各部隊の戰況左の如し
一、白黑部隊は十六日早朝に○○に向つて敵を掃蕩中
一、白黑部隊は十六日午後五時○○に進入、敵主力に對し猛攻を加へ、敵は西方及び南方に潰走中

萬壽山に
櫻を咲かす
新日支親善譜

【東京電話】緑の夢と平和の櫻を薫る北京の萬壽山に日本の櫻を咲かす計畫が進められてゐる、[illegible]と近く誕生する大陸[illegible]六百年記念[illegible]

[illegible]へるよい記念はないものかと考慮中の北京政府要人たる北京市公署工務局長孫世樸氏、衛務處第二科長吉世安氏、北京萬壽山事務處長王鳳氏の三名を片岡觀光局長は去る十六日夜自宅に招いた際、王氏がワシントンには日本から贈られた櫻が年々花を開いてゐるが北京にも贈られないものかとの話が出たので、片岡局長はこれは面白いと觀光局で研究中のところ、目下來京中の北京政府要人の内[illegible]

白いと早速觀光協會の護衛[illegible]觀光聯盟の水谷[illegible]に相談したところ、北京でも日本と同樣に開花するとの保證を得たので話はとんく拍子に進む、數日の大和心を象徴する山櫻と染井吉野の二種を合せて二千六百年を記念して合計二千六百本を贈ることになり明春から毎年紫金城の庭とりに萬朶の櫻を咲かせようといふ新しい日支親善譜が奏でられることになつた

我が海軍機の厚意

【香港十七日同盟】さきに潿洲島に不時着したインペリアル・エアウェーズ會社のダルダナス號は着陸の際車輪を破損したので、日本海軍の厚意により修理の上十七日午後同地を飛行場に宛て重慶へ旅客陸へ向け出發した、香港へ日本の海軍機の厚意に頼つたのは今回が初めてゞある

各省復活要求を抑制
今月中に豫算閣議
青木藏相、首相に希望を述ぶ

【東京電話】青木藏相は十七日午後四時十分首相官邸に阿部首相を訪問、昭和十五年度豫算編成につき報告、次いで各省との復活折衝は今週中に終りたい豫定だが各省要求が殊外に多いためこれが調整に難航を豫想して來たと報告した、

復活要求が意外に多額に上るばかりでなく明年度の重點たる陸海軍國防豫算に就ては未だ殆どその目鼻がついてゐない状態にあるので當初豫定されたる來る二十四日までは二十八日までに豫算閣議を開くことは殆ど困難であり、恐らく月末あるひは來月初めになるのではないかと見られてゐる、なほ明年度歳入豫算は見積りの關係上臨時議會召集中の重要問題たる第二種所得稅綜合課稅及び整理組合課稅などについても早急にこれを解決する必要に迫られてゐるが、第二種所得稅綜合課稅に對しては出來れば十八日中に青木藏相の裁斷が下されるはずであり、整理組合課稅については農林省及び産業組合方面の反對が強めて強硬なので今週中に解決するとは到底困難であり、當然來週に持越さざるを得ない状態に置かれてゐる

伊西對獨通告說
白蘭侵害に重大關心

【ブラッセル十七日同盟】ベルギー政界消息通筋の情報によれば、伊西兩國政府は最近ドイツ政府に對し外交機關を通じて伊西兩國はベルギー國にオランダの領土主權が侵害されることに多大の關心を有する旨、通告したといはれる、ドイツのベルギー、オランダ兩國侵入説が傳へられる折柄、右伊西兩國の對ドイツ通告説は大きな反響を呼んでゐる

獨逸親衛隊
チ系學校占據

【プラーハ十七日同盟】ドイツ親衛隊の一隊は十七日午前突如としてプラーハのカルロヴィ大學その他の學部及びチェッコ系中學校を占據してし一千二百名の學生を逮捕した、市民は同時刻頃マサリック大通り方面でも銃聲を耳にしたといふが、現在のところ負傷者は一名もない模樣である、正午頃に至りドイツ軍の裝甲自動車が市中を行進し全市は緊張した空氣に包まれてゐるがドイツ當局は右に關して未だ何等の發表を行つてゐない

外地小作料統制
方針

【東京電話】小作料の統制に關する勅令案は十七日の國家總動員審議會において可決され外地においても内地と同樣これが施行を見ることとなつたが、朝鮮においては小作立法の點において内地と事情を異にするものがあり、これがため外地當局としては右勅令施行に當つては次の如き方針を以て臨む筈である

▲朝鮮　小作料の確則、種率などの決定は、内地の市町村農地委員會と同樣、朝鮮農地令に基く道郡島小作委員會をして之に當らしむる

朝鮮旱害對策
杉山代議士進言

【東京電話】朝鮮大旱害の善後策に關し、在京朝鮮出身代議士杉山茂丸氏は十七日午前十時半農林省に荷見次官、士屋農務局長を訪問、朝鮮旱害對策に關し左の如き今後の早害應急方策の具體的即時實施方を要求した

一、朝鮮における民食の確保を圖るべく滿洲國より雜穀類を充分供給し、その不足分を内地より積極的に供給せしむるの方針を即時講ずること

一、半島の缺食兒童に對する内地兒童からの救濟方法を速かに講ずること

欽州を中心の
抗日ルート

【廣東十七日同盟】欽縣は附近の唯一の水路交通上の要衝欽縣を中心とする主なる敵の抗日ルートは次の如くである

一、邕欽公路（南寧欽縣間百五十粁欽縣南方の海岸沙井と欽縣間を含む）欽縣―大錄―小董―長塘―山東―大塘―那晩―吳村―邕寧（南寧）又は欽縣―大錄―小董―長灘―東塘―八尺―南寧

一、合欽公路（合浦欽縣間八十粁）合浦―總江口―上洋―烏家―細家田―丹竹江―那思―那麗―平銀―六角塘―欽縣（合浦北海間は龍北公路五十粁）

一、防欽公路（防城欽縣間五十粁）欽縣―大路村―企頭塘―平塘―防城（東公路は更に延びて縣田國境東興に至る）

一、靈欽公路（靈山欽縣間百粁）靈山―旛塘―陸屋―大錄―欽縣

なほ欽縣北海防城東興間には國際海路連絡が行はれてゐる

欽州、廉州 (東京電話)

西 北海附近奇襲上陸作戰に引續き我が皇軍の鐵蹄下に蹂躪された欽州兩縣城は左の如きところである

▲欽州　古から欽州或は寧州で民國になつて欽縣と改め且つ欽江に注ぐ欽江の下流右岸にある、都會でもつて、南へん比特に適した

い附近の平原は地質一般に岩石多く地味瘦せて甘藷の外の農作物に適せず、唯だ農産物は豐富である、人口大略一萬二千、市內にフランス系商會四軒あり

▲廉州古浦　東京灣にそゝぐ總江の左岸にあつて江口を遡ること二十二里欽州中郡の中心地をなして四周に一帶の平原は縣城の市外であつて總江の支流は城外の市外を環流してゐる、人口約四萬と稱せられ、市内は南大門小南の四門あり、城内は市西北の四街に分れ西門街は商家多く最も繁華である、市内には小學校英系三、獨系四、米系一、佛系教會及び病院十七軒、英系教會及び病院等があり、一年二回の收穫あり、農業頗る盛んで米は、砂糖、絹布、皮革、時計細工、眞珠細工などがあり、他に特産物として魚介類などがあり、江西省は總江によつて廣西省に通じ以前の間に通商上の要衝をなす

堂々帝國の一部分となり
大手を振つて世界に起て
大體、昔から内鮮は一體！
蘇峯翁が講演
上京志願兵に

元本社々長德富蘇峯翁は去る十七日上京中の朝鮮陸軍兵志願者訓練所第一回生一行に對し第一相互館において講演を行つたが、講演要旨左の通り【寫眞＝德富蘇峯翁】

私は　明治末期から大正期にかけて只今もある京城日報の監督を時の寺内總督に依頼されてゐた關係上、朝鮮の事は非常に關心を持つてゐる、それ故今日朝鮮が眞に内地化して内鮮一體の理想を顯現してゐる事は誠に邦家のため欣ばしく、諸さんに接し得た事に對しても無上の喜びを持つものである

大體、昔から内鮮は一體であつた、と言ふのは日本は昔は大陸の地續きであつて朝鮮とは同じ土地であつた、それが何時かのときに土地の陷沒があつて現在の朝鮮海峽が出來、内地と朝鮮とは海を隔てることになつたものだ、故に悉くとは言はないが内地人の多くは朝鮮人と同一民族なのである

神功　皇后の三韓征伐は誰にも知られてゐるが、この御功業も實は朝鮮系の皇后であらせられたのであつて三韓征伐と言つても實は故郷に御歸り遊ばされた事である、地理的に朝鮮は大體、謂ゆる爭地であつて何時の時代にもゴタくして居た、而して、朝鮮が治平のために採るべき道は三つあつた、卽ちされるか、日本と合併するか―この三つであつて、その状況は只今のヨーロッパにおけるバルカンの小國と同じやうな状態に置かれてゐたのである

日韓併合は實に朝鮮における數千年間の痼疾を一刀兩斷に絕ちきつたものである

朝鮮は日韓併合に依つて初めて日本の太陽を見た、之は私が日本人だから言ふのではない、私の心から言ふのである、支那の屬國になるかロシヤに支配

もとく日本と兄弟であつた朝鮮は日韓併合に依つて本來の面目に立返つた、而も今日においては日本に併合したる事に依つて東亞の新興國民として興亞の聖業に寄與する事が出來たのである

内鮮一體の道は皇室においても全く同じであつて、畏くも李王殿下におかせられては畏くもたる武勳を樹てゝ御奮遊ばされるや只今では近衛師團の旅團長として聖戰守護の大任に就かせ給ふ等、誠に申すも畏き極みであつて、内鮮一體は實に上下一心を以て貫徹せられてゐるのである

諸君　は今や大元帥陛下の下に忠良なる志願兵として鐵砲を擔つてゐる、之は全く邦家のため欣快に堪へない慶事である、諸君等によつて朝鮮の歷史は新しくなつた、茲で一言申上げたいことは世の中に小我程つまらないものはない、諸君は須く小我を捨てゝ大乘に就くべきだ、そして喪家の狗のやうなクヨくした考へなどは捨て去つて堂々帝國の一部分として大手を振つて世界に起て、朝鮮は決して日本に征服されたのではなく、二つのものが一つになつた結合なのである、現んや畏くも明治天皇におかせられては一視同仁と宣はせ給ひ、限りなき聖慮の程を垂れ給うたのである

又朝鮮の思想が日本の政治に關與したことも大きい、例を擧げれば明治天皇に侍講し奉つた元田氏は實に朝鮮の大儒李退溪の一番信者であつて、同氏の御進講申上げた「聖の道」を以つて御進講申上げたのである

かくの如く、文に於ては李退溪があり、武においては諸君の先輩は既に聖戰に召され皇國のため立派な貢獻をされてゐるのである

やがては陛下の股肱たる光榮に輝く諸君は、この際、この矜持のもと眞に内鮮一體の道義を辨へ、君國のため御奉公あらんことを切望する次第である

經濟的國民榮養素

おすゝめするかた
感冒にかゝり易き人
病後の豫防・產前産後に
腺病質　肺結核　肋膜
腹膜せなし　夜盲症
榮養不良による眼疾

眼鏡肝油

大阪道修町
本舖　伊藤千太郎商會

同文館

東京市神田區駿河台下
振替口座東京一三五番
刊
寄贈所　東京京城出張所

賣？買？
投資の醍醐味は株!!

新刊
三六判二四〇頁
價一・五〇　送一〇

近頃の株式界は事變以來稀に見る活況を呈して來た。此時に當り株式に關心を持たるゝ人は多からうと思ふ、著者はいま世の要求に應じて本書を送る。

本書は相場欄の親切な解說書であり初心者への株式の手引書である。

★本書の特色★

一、株式・株式市場並に株式相場を極めて平易に解說して、新聞の株式相場欄を何人にも容易に理解せしめ、且つ株式市場乃至株式相場を通じて財界の動きを觀察する基礎知識を與へると共に、株式投資と投機に就て出來る限り判り易く解說して、全くの素人にも實際に應じ得る投資・投機の知識を授けた。

一、説明は現時事變下に於ける財界の實情に即することを旨とし、株式及株式の賣買讓渡等株式の說明に就ては、今次の改正商法の要點を採入れた。

一、專ら實用的知識の會得を主眼とし、株式賣買の仕方、賣買方法の各種、利廻り採算、株價採算等の說明に就いては特に注意を拂ひ、且つ株式相場觀測上必要なる材料の見方、罫線の見方等についても懇切に說明した。就中罫線の解說については多數の圖表を插入、讀者の實際的理解に資した。

商學士　塩清著

株式相場欄の見方

目次拔

一、重要株式市場用語を採錄解說した。

株式と株式市場の解說　株式の賣方・買方・時期
株式相場欄の解說　株式賣買方法の各種
長期清算取引　株式の採算
株式相場の仕方　株式相場の變動
短期清算取引　株式騰落の原因
實物取引　材料の見方
國債取引　株式罫線の解說
株式投資と投機　株式市場用語解說

新訂　商況欄の見方
廿版
商學士　塩清著
三六判二三〇頁
價一・三〇　送一〇

本書は「株式相場欄の見方」の姉妹篇で、一般の人々に極めて難解とせらるゝ經濟商況記事の見方を、東西大都市の代表的新聞の經濟商況欄に日々掲載せらるゝ各種統計表及び相場表六十五種を中心に說明し、更に日々動く内外經濟の事情、各種商取引に關する事項を正解せしめ、併せて實際の應用に至便ならしめんとしたもの。一般財界人は勿論、就職準備としても是非一讀の要がある。敢へて薦むる所以である。

實用　取引用語辭典
商學士　塩清著
價〇・九〇　送〇・〇
入判二五〇頁

御存知ですか？――仕手・商內・濟取引・新規・プロック經濟・夢應・當て・三品―水腰れ―見返り―プレミアム―ブーム―解合ひ―寄付―マラソン金融―無期限・外國爲替管理法―直通し―ダンピング―吞む―オープンマーケツトオペレーション―保合―ザラ場―不渡―大引・ボンド引等々

中央大學教授　杉本秋男著
會計學要論
菊判四一六頁
價三・〇〇　送・二四

新刊

本書に於いて著者は會計に關する諸學の中間たる會計學原論の確立を企圖し、簿記及決算論、原價計算論、經營論、經營統計論等に共通する根本的諸問題を徹底的に闡明し、且つ解決するに努めた。特に一般會計の主要要素たる諸計算項目の本質と夫々に於ける諸問題を餘す處なく究明した。又原價に關しては特に多くの紙面をさき、その根本原理及種々の學說に對應する評價法に這適を論じ、計算目的と評價との關係につき原則的解決を行ひ、且つ代表的評價學說の根底を明白ならしめ特に現實に即する様に努めた。學生・實務家の爲め判り良く說いた會計書として研究家は勿論、學生・實務家必讀の書である。

社説

地方豫算編成方針

彈力性豊富なるを期せ

昭和十五年度地方豫算編成期に入るに先立ち本府當局は各道に通牒してその據るべき基準方針を明示した。

それに依ると十五年度地方（道費、府費、邑面費、學校費及び學校組合費）豫算は、現下の情勢が物資の需給調整並に消費節約の要益々緊切なるものあるに鑑み、緊縮の編成方針に依ることに當つても原則として十四年度豫算編成の方針に依ることとし、歳出に於ては新規事業は眞に緊急已むを得ざるものに限定し、且つその金額も出來るだけ少額とし、既定經費と雖も極力打切、中止、減額又は繰延べを圖ることとし、歳入に關しても原則として増額を認めぬことゝなつて居り、中南鮮旱害各道は前年度繰越金の減少、旱害對策諸費負擔の増加等のため財政的に相當困難を加ふべきことが豫想されるため特に經費の節約を圖り、歳計の均衡を期すべきことが強調されてゐる。

◇

然し中南鮮地各道の旱害對策諸費起債償還財源として同程度に於ける戸別税の増徴はこれを已むを得ざるものとして認められてゐる。

從つて京畿、忠南北、全南北、慶南北等の各道の旱害對策費繰越約五千萬圓中の約二千萬圓見當の起債額に相當する額だけの戸別税の増徴は恐らく實施されるものと見ねばならぬ。

また邑面に於ける時局事務等のため昭和十四年度制限外課税を認められたる地税附加税、家屋税附加税及び戸別税附加税等は本年度の範圍内においての制限外課税が認められてをり、更に第二次朝鮮人勞務者計劃及擴充計劃遂行に伴ふ都邑事務費の經費支辨財源は、昭和十五年度は更に十四年度と同程度の戸別税附加金増徴が認められる豫定の下に一層豫算を計上することが認められてゐる。

◇

然し地方税制は昭和十五年度から全面的改正が豫定されてゐるので、道にあつては戸別税増徴を除く外は税目、税率に變更を加へずまた新税を起さざること、そして從來家屋税の課税標準中一間を以て一坪と計算した部分に就いて昭和十五年度中に全部實測訂正する計畫を樹つべきこと等が指令されてゐる。

以上これを要するに原則的に昭和十四年度の編成の方針を基本とし、旱害、時局事務等特殊的事情に基づく道府邑面の戸別税の増徴も十四年度の程度を限度として認められてゐるが、これを總體的に通觀して十五年度地方豫算編成方針は、十四年度のそれにも勝る緊縮方針を以つて一貫されてゐることである。

これは時局に即應する意味から已むを得ぬことであるが、十四年度豫算編成後に於ける諸物價の昂騰狀況を考へるならば、全面的に高物價の影響を受けねばならぬ十五年度豫算が、未だそれに至らぬ時期に於て編成された十四年度豫算の範圍内に於て編成されねばならぬといふことは、諸般の施設に於て如何に新豫算が窮屈なものであるかは十分に豫想出來るのであつて、この窮屈な範圍において地方豫算が上手くるところなきや否やを編成するには、只管地方當局の手腕に努力に期待せねばならぬのである。

◇

そこで茲に一言差しはさむならば、昭和十五年度より全面的に改正される筈の新税制の實施が多少なりとも地方財政を潤すであらうといふことを豫定に入れて、豫算編成に安易な途が選ばれてはならぬといふことである。といふのは新税制はそれにより通貨の地方分布を防止してインフレ回避に資し、地方増收によつて總體的に財政に餘力を有たしめることが企圖されてゐるのであるから、若し新税制に依る増收分が新豫算の財源として取入れられたならば右の延き目的は水泡に歸する外ないのである。

從つて新豫算はこの點を充分に考慮して飽くまで彈力性に富むものたらしめることを期せねばならぬのである。

生誕近き新政權

中國法統を繼ぎ　國民正黨の再建

汪氏實現に萬全期す

上海特電【十六日發】汪兆銘氏は正統國民黨主席として來月上旬中央政治會議を開催、中央政府樹立、來年早々國民政府の成立を宣言することの豫定を樹てゝゐる。汪兆銘氏の企圖するところでは新中央政府の強力な發展のためには十分なる意味に於ての中國法統を持續せんとするにあり。その意圖を例してゐる【寫眞は汪兆銘氏】

即ち一部においては新中央政府が既存の北支臨時政府維新政府と一般國民黨との合流によつて生れるかの如く解されてゐるが汪氏の目標とするところは斷じて既成政權と正統國民黨との合流ではなく眞の國民政府に代り民國十四年來の國民政府の法統を繼ぐべく國民黨の再建であるのである

即ち汪氏の構想は各黨各派を吸收包含し各黨各派代表に中國國民黨統一政府の中央機關とするに足る統一の機構であるといふにあり、最近、連日に亘つて行れてゐる正統國民黨政治會議においてはかゝる觀點より各種の具體的問題が研議されたが、來るべき中央政治會議に於ては南方針を徹底的に闡明し新政府の名稱、首都問題等の各種問題を通じて國民政府の法統を繼承し然る後可及的速かに國民政府の實施に入る譯である

先に中華日報も論じてゐる如く國民政府は戰爭と講和の能力を存たなければならぬ、然るに重慶政府は蔣介石の個人的機關とされ戰爭能力も講和の能力をも喪失し既に國民黨を代表する政府でもなく中央政府にもあらざる地方政權勢力下の地方政權と化してゐる

和平要路は全民衆の聲であり時勢の要求であるがこの際政黨を改組しなければ全面的和平を實すことは出來ないと言ふのが汪氏並に同志の固き信念である

汪氏 のかゝる主張は反蔣介石派に對する闘爭的挑戰を見せてゐる、汪氏によれば新中央政府が國民政府の再建を斷行すれば蔣介石の統制の下に壓迫されてゐる多數の國民黨軍隊も必然に新國民政府の旗の下に走せ參じて來る譯で國民政府の法統を繼ぐことこそ蔣介石獨裁と共産黨勢力を掃滅し新中央政府成立の強力なる發展を保證し、眞に既存政權の統一に止まらず更に國民黨指導下の重慶政……叫ばれてゐる

産金割増制

主要金山には惡影響

金割増制増金は江原道の如き中小金山の多いところでは一瓦一圓の割増金と合せて一瓦五圓八十五錢で増産金が買はれ非常に好影響を受けるが、一ヶ年百萬圓以上の産金のある朝鮮内の主要金山約廿は、今年までの金産出額が多いために、新産金に對しては一瓦二圓の割増金をもらつても全體の産金に平均すると中小金山より非常に條件が惡くなるので若干考慮の餘地がある

この割増の主要金山の産金が事實に於て朝鮮産金の大部分を占めてゐるのであるから再考の餘地があるといはれてゐる

水産施設増備

半島産業の王座を占むる水産業の飛躍的進展に備へて總督府では水産製品の檢査設備、共同販賣、漁港漁船の建造、製氷タンク、冷藏、冷凍タンク、製氷及び魚付林等の施設に昭和十四年度内で四百六十四ヶ所の施設を見、成績大いに見るべきものあり、依つて明十五年度は更に一歩を進め漁港の共同販賣場、鮮魚處理場及び共同製造工場等の各種施設を擴張整備し貿易促進に資すべく計畫を進めてをり、同施設に漁業主體の各道に地方の實情を參酌特異性ある施設を行はんとするのでその成果は大いに期待されてゐる

全私鐵の業績好調

補助金に餘力を生ず

鮮内私鐵は内地の鐵道建設進行に伴ひ私鐵網の好調は時期において朝鐵が自ら配當八分を實行し、これに伴ひ各私鐵とも好調を持し私鐵補助金は大きい餘力を生ずるやうである、即ち

新設私鐵の激増により私鐵補助金は二百萬圓の限度を以ては足らず、一兩年前この制限は撤廢せられたのであるが朝鐵の如きは過去に七十萬圓を受けたものも前期は僅か五萬圓位となり全南山、京東、京南等も收益力は著しく高まり、これは補給金の激減となつてゐる、一方新設私鐵關係においても京春を筆頭に多獅島、平安、西鮮、中央等の開業をみたがこれら共に好調を持續け補助金依存の有様は過去と趣を異にしてゐる

丸釘價格認可

價格統制令による九、一八價格に代るべき丸釘の價格につきかねて朝鮮製釘組合より認可申請中のところ十七日左の通り認可、同日より實施されることゝなつた（單位一樽六十キロ）

徑	長サ	販賣價格
六	六吋	一九四二〇
七	五ゝ	一九、二〇〇
八	四吋四分ノ一	一九、二五
八	四吋	一九、二五
九	三吋二分ノ一	一九、三〇〇
十	三吋	一九、三五
十一	二吋二分ノ一	一九、四〇〇
十二	二吋	一九、五〇〇
十三	一吋四分ノ三	二〇、〇〇〇
十四	一吋二分ノ一	二〇、四〇〇
十五	一吋四分ノ一	二〇、七五
十六	一吋	二一、二五

西鮮化學工業　事業進展計畫

近く内地と朝鮮で十萬株を公募する西鮮化學工業會社（資本金二千萬圓）は日本曹達姉妹會社であるが、明春から新義州郊外に工場建設を始め、昭和十六年鴨緑江水電の送電一部開始と共に運轉を開始する豫定であるが事業はアルミの製造であり、日本曹達式の特殊製法であるため、既存施設は外國に依存せず國内製品で十分間にあふ様である、唯問題は原料で從來白雲石が受入れたボーキサイドを主要原料とし將來は滿洲の特殊礬土を使用の計畫であるが時局柄所要資材の入手難と電源の完成には若干の遅延を見られぬのではないかとも見られ、十七年上半期の操業となれば成功と觀測方面

全鮮ゴム統組　合聯合會結成

京畿道ゴム靴統制組合では京畿道ゴム組合として當局に認可を申請中であるが統制の強化に伴ひゴム靴の配給不圓滑は日増につのる一方なので同組合ではこれを機に全鮮ゴム靴組合を打つて一丸とした聯合會を組織すべく各道主要都市の業者と協議、統制の下に配給方を通曉、業者機構和の下に配給の圓滑をはかることになり朝鮮ゴム工業組合聯合會の商標的支援を求め、近く聯合組合結成につき諸般の準備を進めてゐる

國際工業會社　十七日創立

【東京電話】かねて設立準備中の國際工業會社（資本金三千萬圓）

ソ聯内の現有金

二千萬オンス以下か

【モスコー二日發】ソ聯はどの位金を持つてゐるかは世界の驚異ソ聯の金庫には神秘のヴェールが重く下りてゐる、然しこのヴェールを一寸捲いた現地の權威者の判定に依れば最近十年間の金藏額から見て現在ソ聯政府の所有金は二千一百萬オンス乃至七億六千萬弗以上ではないと評價されてゐる

然しこれは非常な餘分に見積つた數字で實際はその半額内外であるといふので、一九二六年から一九三六年までの九年間は二千六百萬オンスと發表されたが一九三七年の金産業の部化運動で非常に減たしく下落し、一九三三年と一九三八年の金産額は五百萬オンスに達した總計四千五百七十萬オンスこの中一九二六年以來にドイツへ一千三百六十萬オンスその他の國へ約三百萬オンスを輸出した、その後英國其他へも相當現金で支拂つてゐる、なり總額は大體二千一百萬オンス位であると推定され、この他政治的軍事的目的に必要として使用した現金も相當あるから以て現有金はいくら多く見ても二千萬オンス以下であるといふのである

最後の闘頭に直面

苦惱する重慶政府

上海特派員　宇崎重二

最近一ケ月間の慌しい蔣介石の行動は「最後の闘頭」に直面した重慶政府の模樣ぶりを遺憾なく現はしてゐる

目下判明してゐるだけ拾つてみても、十月初旬閻錫山とともに山西に赴き新編制の戰南作を開發し、十日の雙十節には重慶で國民黨結成の記念式典をあげて内外使臣と會見してゐるが、同日午後にはもう飛行機で成都に飛び、翌十一日午前十時に四川省府で賓國光らを招いて會議を開いてゐる、茲に數日間滯在して重慶に歸り十六日にはカー英大使がやつてきたので會見したところ大いにカー大使から叫ばれてゐる

二十四日 徐庭瑤を伴つて再び成都に赴き龍雲と中國共産黨問題を協議し、月末に南寧で第九戰區高級將領會議、陳誠、薛岳、白崇禧らを招いて軍事會議を開催、十一月に入つて邵力子を周恩來とともに國民參政會議に參加させたが、國共分裂の大勢は挽回し難く、毛澤東に會見を申入れてもソッポをむかれ六中全會を召集しても戰南國民系統の代表はその過半數が出席を拒否するといふ始末でお流れになり、憤怒や、側近のCC團方面からも「蔣介石下野」が放送されるに至つた

長期抗戰 の最も安全な地盤としては重慶もさることながら雲南、成都を中心とする四川の兩省は絕對必要である、この兩省に火がついたら蔣介石は四百餘州に隱れ家もなくなる、ビルマから物資を仰ぐ重要地點であるばかりでなく、土地を開發してもまづ望みはあるのである、ところが雲南省の實權者龍雲は必ずしも蔣介石の意に從ふことは考へられない、汪兆銘が重慶を逃れるに際し、まづ訪問したのは龍雲であつた

脫出について 諒解がついてゐるかどうかは解らぬが蔣介石としては思ふ理由が相當に存在するのである、そこで十月初旬龍雲の師兵に名をかりてわざわざ龍雲の心境打診とまかりでたところそのとき龍雲は國民黨が早急に共産黨と絕緣せぬ限り亡國の他ないと進言してはばからなかつた

これは汪兆銘の考へと一致するものだとみてとつたので蔣介石は重慶に歸ると同時、龍雲に辭職を迫る通電を發し、後任に陳誠を推した、そこで龍雲は蔣介石への嫌がらせに昆明に潛伏する中國共産黨員約二千名を逮捕した、これが十一月一日のことである、陳誠は目下中央軍を率ゐて雲南境にあり兩軍の衝突は必至の勢ひになつてゐるので雲南省出身の重慶政府内政部長の

周鍾嶽が 仲裁役になつて龍雲に恭順を諭し戰敗を謝へと勸告してゐるがこれに對して龍雲はまだ一語も回答を與へてゐない

海岸線を距る二千マイルの奥地でありながら四川省は兵站基地であり地理學的にも不思議な地域とされてゐる、五穀豐かに稔り、重要資源たる石油、鐵、石炭は無盡藏なところから重慶政府の自給自足を可能にしてゐる蔣介石は、あの手、この手で四川の中央化を圖り、遂に省長王纘緒の追出しに成功したのであつた

しかし四川省民は蔣介石に心服してゐるのではない、重慶が支へきれなくなつたら成都への遷都となり、成都政府になれば日本の

爆撃下に さらされることはもちろんであるので成都市民は極度に恐れてゐるのだ、それに王纘緒は重慶政府が省長として免職しても四川省民の君主であり

いま王纘緒は湖北省西部の宜昌に第廿九師長として出動を命ぜられてゐるのが、密かに中國共産黨と通じ彼の留守部隊が第八路軍第百二十九師長の劉伯誠と連絡をとつて首都重慶に同じ進撃せんとする形勢にある、蔣介石はこれに狼狽して前線に出てゐる中央軍を呼び返し、重慶衞戍司令の顧祝同の指揮下に配屬したといはれる、ソ聯の

世界政策 が百八十度の轉換をしたことは周知の事實である、その一端がポーランド分割となり、バルカンへの觸手となりそしていま支那の西北地區において實證しつつあるのだ、こゝで行はれてゐるものは從來のソヴェート化を以ては理解し難いものが多い、つまり露骨な侵略政策をとつてゐるのである、この方針に基づく新しい指令を受けるため第八路軍首領朱徳は、目下モスコーに在り、毛澤東が、中國共産軍を指揮代行しつゝ陝西、甘肅方面に獨立赤色政權を樹立すべく着々準備を進めてゐる

この方針 が決定せられたからには國共合作は必要がないのだ、蔣介石は驚愕の如く捨てられたといふもの

國共分裂に關する毛澤東宣言は根本的に劣勢の程度を露呈してゐる、その最も重要なるものは「中國共産黨は獨自の使命に基き、將來的方向を制約させ行ふもの」といふのであつたが、この宣言は、朱德、毛澤東兩首腦だけで取り極められたもので重慶にゐた周恩來は全く知らなかつた、そこで周恩來は國民黨の邵力子と共に延安會議に列席し毛澤東に會見したところ、そのまゝ監禁狀態となり平來の肺疾患が再發して喀血したので病院に即時入院してゐる、これで現在重慶に留る共産黨要人は皆無となり、名實ともに分裂したのであるがなほ中國共産黨は今月内に

國民大會 を舉行し政府首腦部を決定、明年元旦に國政大綱を公布する方針といはれてゐる

政治的バックであつた中國共産黨には見限られ、四川省民は離反し、とどめ昆明の龍雲がハッキリ離反を示すに至つた今日、蔣介石にとつて安全な場所といふものはあり得ない

長期抗戰に必要な三大要件はすべて崩壞したのである

聞くところによれば重慶では官吏の間でも、茶席でも熱心に和平問題が論議され、林森はじめ黨長老は蔣介石との會見を避け、CC團系のいはゆる側近の者も蔣介石の見込みなき抗戰を非難なく喝んでゐるだけであるといはれる、さてこそ蔣介石の下野が各方面から放送されだしたのであるが、しからば蔣介石の覺悟如何？

この問題 に對する回答は以上に述べた經緯が自ら證るであらう

なほカー英大使は近日上海に歸つてくる豫定であるが、重慶では蔣介石がソヴェート側の新疆内蒙駐兵に諒解を與へたことを批難し「ソ聯の新疆進駐は印度に對する一大脅威である、我は英國の權益を侵犯するに同意したのであるか」と詰め寄られたので蔣介石は平身低頭して謝罪したといはれる、このとき蔣介石はカー英大使に英國の調停も依賴したのでその電報を接受した英政府は重光大使に斡旋の申入れをしたところ「蔣介石を相手とせざる方針は帝國不動のものである」と毅然たる回答に接し、さすがの認識不足のカー英大使も重慶政府にも見切をつけたらしいが、それでも蔣介石個人としては下野を肯じてゐない

さきごろ から米國に調停を依賴するといふ運動がボツボツ放送されるが、これは蔣介石との諒解なしに宋美齡が王寵惠を呼びつけて設けた策であり、宋子文の提案も大した問題にはなり得ない

蘆田陸軍指揮官内外記者團と會見（十五日）外航空便

工事入札メモ

豫告 ◇平壤鐵道事務所 一、西浦間里間原記八七三米士管ヤコンクリート管改築（指名）杉浦組、緒方組 近日中
◇古茂山邑 一、古茂山公立小學校新築（指名）黒河組、近日中
◇專賣局 一、專賣局藥砂所研究支所ドラフトチャンバー設備修繕（特命）福田啓一（朝日）十一月十八日入札
◇京畿道 一、豐安川改修護岸近々入札
◇平壤鐵道事務所 一、宣川驛網路模様替其他、近々中入札
◇滿天鐵道事務所 一、栗村及美坪官舍并戸新設（指名）全南土木、村上裳一、一、鄭橋官舍新設（指名）高崎一八、山本房太郎、右二件十一月廿日入札

結果 ◇大田鐵道事務所 一、大田鐵道事務所倉庫新築其他（落札）二萬一千八百九十圓木吉組、三三〇、三一、八〇桑原組、三四、三〇二、五三萩原組一、大田列車區事務所新築其他（落札）一萬六千八十一圓八十錢萩原組第三部一七、四二五桑原組、一八、四〇〇須々木組
◇京城鐵道事務所一、龍山本局廳舍會議室職員集會所中食堂改築貼替（落札）百二十八圓七十錢高島屋、一五三、四〇横山商店
◇京城府一、敦岩土地區劃整理地內配水管布設工事其他（特命決定）二萬四千九百圓中村組
◇京城鐵道事務所一、餅店六等官舍を韶町六等官舍に移轉模様替其他（落札）九千八百五十圓木原組、九、九八五、日東組、一〇、四八〇、二井組、一、龍山從事員集成所講堂改築工事其他（落札）一千四百八十六圓杉山久、一、八六五、東日近、一、九八七、慶山工務所一、京城無線通信所官舍改設新設其他（一回最低）一千三百八十五圓村中七太郎、一、四三〇、三和組
◇平壤鐵道事務所一、黒橋力浦間鐵道工事六線八號近外五ヶ所假線用材料荷役其他設工事（落札）六千百九十八圓四十錢鶴田組、六、八五四緒方組六、九一三、一千十四圓村中七太郎
◇平安南道一、仁泉川改修護岸四區（特命）二萬六千佃水谷組
◇京畿道一、楊花川改修護岸其他（落札）三萬一千五百圓木寺正木三八、七〇〇鶴里組、四二、三〇〇石川組
◇京城府一、新設甲吹源地安舍其他新營（一回最低）一萬三千八百四十圓村上兼一郎、一四、三五〇〇、矢部興次平、一四、三五〇三宅組（二回最低）一萬三千四百五十圓村上兼一郎、一三、六〇〇、矢部興次平、一三、七〇〇三宅組、陳國官舍新營其中
◇北鮮鐵道事務所一、會寧驛西羅橋（落札）一萬九千百圓高岡組

福井課長を迎へ

機械懇談會

四分ノ一排込）は十七日午前十時日本總代理部に創立總會を開催、設立に關する諸報告を行ひこれを承認した役員を選任したが、代表取締役社長には、津田信吾氏（鐘紡社長）が就任した

機械器具、工作機械其他の機械類を取扱ふ福井機械課長の來城を機會に工業協會では十六日午後二時より鐵道ホテルにおいて機械に關する懇談會を開催した

出席者は本府關係官民間業者百餘名出席し福井機械課長より現下の機械事情について説明あつた後、井坂商工課長司會の下に機械需給その他に對する熱心なる質疑應答があつて五時散會したが左の諸事項に對する懇談側の質問に福井課長その他より懇切なる應答がそつた

一、機械統制の範圍、統制品目は別に決めて居りませんし數萬の機械について一つ一つ決める譯にはゆきませんが、鐵鋼材料として内地より作つて來る機械なら原則として統制の範圍に屬するものと考へて間違ひないと思ひます

一、記載資材の範圍、鐵鋼需給計畫に受諾者より記載せる資材は業界の權威者よりなる査定委員會にて嚴密なる査定を受けるのですからそこで加不足は訂正されて資材の過不足といふことはあり得ないのですが、若し不足となれば追加申請を認めます

一、鐵鋼承認書の行使期間、現行の期間を厳守して戴きます、期間の經過により無效となつたものは再申請せねばなりません又不可力其他に依る行使期間の經過に就ても原則考慮されません

一、既契約に對する處置、既契約品と雖も鐵鋼承認制定の趣旨から申請せねばなりません、從つて既契約品は優先的にこれを認めはしますが、實際の鐵鋼承認書が出ないと材料があたへられないので製作することは不可能となりません

一、鐵鋼承認書に依る統制力を附與する意思はないか、鐵鋼承認書は鐵鋼の現品獲得を期するための手段であり命令書ではありません、命令權を附與することは總動員法でも發動せねばなりませんが、今のところこれについては何も考へてをりません

夕刊後の市況

◇…東京短期後場

	引値	高値	安値
新東	一五四五	四七	三八
鐘紡	一八四〇	五〇	三〇
日産	一三三三	三八	二五
滿業	八三九	三三	二九
新大	八一六	二〇	一六

◇…東京長期後場先限

	引値		
貸敷	八五八		
新東	一五五二		五二
三菱	一〇三五		三一

◇…横濱生糸後場引値　先限　一八二五

放射線

【秋田】…秋田縣警察部稻田署長佐々木ゆきさん、父親に逐はれ去ること廿八年、勳八等に敍せられた東北の最高で、一番目の敍勳

【宮城】…清水知事を會長とする地代家賃相談會が生れた、地主さん大家さん仲好しはよいか

【山梨】…甲府市稻村ゆ健氏の心づくし、小判の地金に自作を鑄込み村へて、お正月まで入へる戰線の郷土出身兵隊へ

【石川】…鶴來村に溫泉が出る、たわわや無料の湯の瀧二ヶ所をボーリング中、試掘されてゐる

【奈良】…奈良市出身の山本茂一氏（三二）の妻の人形（ハイカラさん）には發明特許（キチガヒナスビ）な牝牛見（ゲンノショーコ）と間違へ服用して家人とも人事不省

【三重】…嵐に散つた松の實が枝梢の新に芽ばえて育ち見ごとに枝を張つてゐる、原郷部隊本部玄關脇の珍風景

【和歌山】…紀州藩祖の名木、東牟婁郡那智町市野々の大木（周り七尺、枝張り一畝五歩、樹齡五十年）今年の收穫七十俵は下るまい見込み

【岡山】…京島郡頭、岡山飛行場の竣工式行はる（十八日）

【福岡】…この春から縣外那雄郡長島の野猿が續々姿を見せた、身長四尺に餘るキングコングが、最近また人村里ちかく現れ村人が大騒ぎしてゐる

【長崎】…朝鮮海峽海底トンネル開鑿實現促進要望の件、長崎で開かれた九州都市會議員大會で可決された

三省堂今月の新刊

橋本德壽著　**古泉千樫とその歌**　四六判紙裝三九四頁　定價二・〇〇　送料一四

左千夫門下の俊秀として四十二年の生涯を短歌道に生き拔いた古泉千樫は、老成せる歌風、洗練された技法に於て明治大正に聳立する文學觀照相俟つて明治大正に屹立する大作家である。本書は、千樫の高門にして現歌壇の最精鋭たる著者が、師匠をおもふ痛切なる熱意と、門下として作家としての全心全力を傾けて書された千樫論の全定本たるべき絶寫。年代順に千樫の生活を描き、其折々の歌四百餘首を解明したもので、その間子規・左千夫・赤彥・節・茂吉等の歌三百首を批評對比し、文壇歌壇の關聯を示し、各節の終りに當代歌人・歌集・雜誌・雜話同人等を示してゐるのは花然、明治大正歌壇史とも稱し得る。歌壇空に見る唯一の高作である。

歌人赤彥の鑑賞　高田浪吉
歌人中村憲吉　その短歌作品　高田浪吉
歷代女流歌人の鑑賞　柳原燁子
現代人のための短歌の作り方　増訂版　石榑茂
支那事變歌集　佐佐木信綱・齋藤瀏

高濱虛子選　**支那事變句集**　四六判・紙裝・一八四頁　定價一・二〇　送料九

百萬虛子により、選ばれ編められた本書收載の秀吟千二百。すべて戰場の將士が血と汗と共に描いた、北は滿ッ國境より南海の孤島に到る全戰域よりの慰問である。廣漠たる大陸に於て、更に硝煙彈雨のさ中に於てすら一木一草の動きに心を寄せ、鶏柳の枯木に想ひを留める將兵の自然に對する細やかな情愛と雅懷は、戰場のたくましき人生と綾なして渾然一體となつてゐる。支那事變第一句集として、これこそ聖戰の秋に於てはじめて見られる現代俳句の一大記念碑であり、戰爭文學中の白眉である。俳人必讀の珠玉篇たるは勿論、全國民の熱讀愛誦を要求する佳篇である。

句集　砲車　長谷川素逝
ホトトギス同人句集　高濱虛子序
俳句の作り方　富安風生
句集　炎晝　山口誓子
俳句鑑賞の爲に　山口誓子
新歲時記　高濱虛子
季の問題　宇田久

林學博士　上原敬二著　**日本式庭園の造り方**　忽七版　四六判・紙裝・一七二頁　定價一・〇〇　送料六

庭園觀賞に當つて批判の規準を得たいといふ方へは、殊に吾々日本人に於て一番良いであらう。本書は、最も簡便なる入門書として斯界の最高權威たる上原博士が著されたもので、日本式庭園の高遠なる精神を語り、その世界に獨歩する技法を説いて懇切明快、併せて石組・樹木・建物の主要部分の取扱ひ方から細部の手法一切を網羅解説圖示されてゐる。日本庭園の設計・築造・改造・鑑賞・批判に當つてこの上なき快著。ひろく江湖の一讀をすゝめる所以である。

東京市神田區神保町一ノ一　振替東京一五一五五番　三省堂

朝鮮汽船出帆廣告

一、釜山出帆
麗水行（急行）毎日午前十時、午後八時
馬山行（急行）毎日午前九時五十分
木浦行各港寄港毎日午後一時、元山行（急行）月廿回午前九時
濟州島行 毎日午後十時
九龍浦行（毎日）後半十二時
一、木浦出帆
濟州島行 毎日午前九時
釜山行各港寄港毎日午前十時
一、元山出帆
釜山行（急行）月十五回

阿波共同汽船出帆

大連、天津 威海衛、芝罘、大連
日高丸 十一月廿二日午前出港
長山丸 十一月十九日午前出港
○朝鮮鐵道局主要驛ニテ乘客並ニ船切符連絡取扱所・京城三越前ジャパン・ツーリスト・ビューロー案內所
代理店 野口商會 電話二四・一七三番

大阪商船驛出帆

北鮮直航 清津經由 下關・敦賀 毎日

朝鮮郵船定期

○青島直航（十一月分）
○上海直航
○天津直航
○日本郵船

朝鮮郵船株式會社

大阪商船株式會社 京城支店

法人登記公告

海州地方法院

輝く球聖巨人軍 大リーグ戰に優勝す

輝かしき十一月十八日後樂園スタヂアムに幕を開いた昭和十四年度日本野球大リーグ戰は春夏秋と東西戰實に四百卅二試合、十六日その優勝戰の幕を閉ぢた、シーズン最後の一戰である巨人—名古屋の試合が終るや兩軍選手と受賞各選手を中心に聯盟役員勝優者一同ダイヤモンドに整列、スタンドの全觀衆と共に先づ宮城を遙拜し、ついで戰歿將士の英靈に默禱を捧げ引續いて賞品授與式に入つた、田中聯盟相談役は秋の優勝者巨人軍に水原主將にペナントを、讀賣鈴田總務局長は聯盟の太鼓をリベラ選手に贈與し、玉屋時計店寄贈の銀製バットは秋の首位打者ライオン鬼頭選手に、また春の勝者タ軍にもそれぞれ本社の聯盟太鼓が贈られた、輝いて昭和十四年度の輝く優勝者として巨人軍選手が中央に現れ、田中相談役より優勝聯盟杯を水原、ペナントを山本、チャンピオン旗を永澤、賞品を千葉、本社優勝旗を中島、有馬記念杯を白石、藤本杯を吉原、同賞式杯を千葉と各選手に授與すれば嵐のやうな拍手は鳴りもやまなかつた、更に一年を通じての偉人賞として最高勝數選手スタルヒン投手（巨人）最優秀打者川上（巨人）優秀投手若林（タ軍）野口（セ軍）の各選手に各々規定の賞品を受け、最後に年季優勝チームの主將水原（巨人）若林（タ軍）黑田（阪急）の三選手によつて國旗の降下を行ひ最後に天皇陛下萬歳を三唱し夕闇迫るうちに目出度く長期シーズンを終つた

○一回引分　△二回〃　▲三回〃

大リーグ總戰績

	試合	巨人	タ軍	阪急	セ軍	南海	名軍	金鯱	ラ軍	イ軍	勝數	引分	勝率
巨人	96	:	5	11	6°	9°	4°	10°	10	11	66	4	.717
タ軍	96	7	:	8	7°	7	10°	8	9	7°	63	3	.677
阪急	96	1	4	:	5	9	11	10	9	9	58	2	.617
セ軍	96	5°	4°	5	:	5	7°	5	7	11	49	9	.563
南海	96	2°	5	3	4	:	4	6°	7°	9	40	6	.444
名軍	96	7°	1°	1	4	8	:	5	4	8	38	5	.418
金鯱	96	1°	4	2	6°	5°	7	:	7	4	36	4	.391
ラ軍	96	2	3	3	5	4°	6	4°	:	6°	33	5	.363
イ軍	96	1	4	3	1	3	4	8	5	:	29	2	.309

敗數…26 30 36 38 50 53 56 58 65

打撃ベストテン

打數270以上	試合	打數	安打	壘打	打點	打率
川上（巨）	94	343	116	169	75	.338
大澤（名）	93	345	107	131	46	.310
中山（巨）	88	270	83	106	42	.307
千葉（巨）	95	354	108	130	51	.305
鬼頭（ラ）	94	365	111	144	48	.304
鶴岡（南）	92	330	94	155	55	.285
松木（タ）	92	357	102	136	41	.283
中島（巨）	96	396	110	166	58	.278
苅田（セ）	96	366	101	137	58	.276
[illegible]（ラ）	96	359	97	130	39	.270
國久（南）	92	356	96	133	30	.270

秋の勝敗率

	試合	巨人	タ軍	セ軍	南海	阪急	名軍	金鯱	ラ軍	イ軍	勝數	引分	勝率
巨人	32	:	2	2°	3°	3	1°	4	3	3	21	3	.724
タ軍	32	2	:	2	1	4	4	2	2	3°	20	1	.645
セ軍	32	1°	2	:	1°	2°	2°	1°	2	4	15	5	.556
南海	32	0°	3	2°	:	1	1	2°	3	3	15	3	.517
阪急	32	1	0	1°	3	:	3	4	2	1	15	1	.484
名軍	32	2°	0	1°	3	1	:	1	2	4	14	2	.467
金鯱	32	0	2	2°	1°	0	3	:	3	2	13	2	.433
ラ軍	32	1	2	2	1	2	2	1	:	1	12	0	.375
イ軍	32	1	0°	0	1	3	0	2	3	:	10	1	.323

敗數…8 11 12 14 16 16 17 20 21

打撃ベストテン

（打數90以上）	試合	打數	安打	壘打	打點	打率
鬼頭（ラ軍）	32	123	43	53	15	.350
大澤（名軍）	31	112	38	54	17	.339
千葉（巨人）	32	116	38	43	20	.328
中島（巨人）	32	132	42	61	25	.318
中山（巨人）	32	120	38	45	17	.317
上田（阪急）	31	112	35	44	18	.312
鶴岡（南海）	32	117	36	62	24	.308
伊賀上（タ軍）	32	124	37	50	12	.298
桝（名軍）	32	123	36	45	10	.293
苅田（セ軍）	32	124	36	55	19	.290

秋季職業野球 リーグ終幕

巨人軍の征覇成る

【東京電話】輝かしく開幕した職業野球秋季リーグ戰は十六日を以て四百卅二試合の全スケヂュールを終了した、春季を通じて巨人軍の優勝は既にタイガース、阪急、セネタース、南海、名古屋、金鯱、ライオン、イーグルスの順となり最終試合巨人軍対名古屋戰終了後直ちに閉會式に移り秋の勝者巨人軍に續いて秋季リーグ戰の首位打者鬼頭（ライオン）、最優秀リーグ戰の優勝チーム阪急、タイガース及び全季シーズンの勝者巨人軍の優勝旗あり最高殊勲選手は巨人軍のスタルヒンに全季シーズン最高打擊賞は巨人軍川上に、最優秀投手賞はタイガース若林、セネタース野口に夫々授與され三主將の手によつて國旗の降下あり選手總退場に聯盟萬歳を三唱して式を閉ぢリーグは終幕を告げた

打擊王は川上（巨人） 打率三割三分八厘

全季シーズンリーグ戰を通じての首位打者は春夏秋の三季を通じて第一位を占めた巨人軍一壘手川上哲治選手と決定した、同選手の成績は打率三割三分八厘、第三回六分八厘の高打率をもつて春夏二季のトップを占め秋季はやゝ低調であつたとはいへよく三割七分五厘の成績をあげたので春夏秋の通算打率は三割三分八厘となつて長期シーズン最初の栄冠を獲得するに至つたものである

同選手は熊本工業を卒業と同時に巨人軍に入り最初は投手として活躍してゐたがその打棒を生かすため一壘手専門となつて

バットの威力を發揮し遂に春夏の首位は物凄いものがあつた一方鬼頭（ラ軍）千葉（巨人）大澤（名古屋）の三者間に行はれた秋の首位打者爭奪戰は第二節の千葉選手がシーズン最終の名古屋戰に打數5安打0といふ不振を極めた同じく第三節大澤選手も打數5安打3で惜しい所で爭奪戰から落ちたので秋の榮冠は打率三割五分のライオン鬼頭選手が獲得數選手に輝いた

本壘打

[illegible]	33
[illegible]	26
[illegible]	20
[illegible]	19
[illegible]	15
[illegible]	13
[illegible]	12
[illegible]	11
[illegible]	8
計	157

個人（五本以上）

[illegible]	10
[illegible]	9
[illegible]（タ）	7
[illegible]	6
[illegible]（巨人）	6
[illegible]	6
[illegible]	5
[illegible]（タ）	5

神宮スケート 競技日程

【東京電話】神宮大會スケート競技は明年一月二、三、四の三日間長野縣上諏訪湖上に開催されるが日本スケート聯盟では興亞奉祝時のものを計畫中のところ去る十六日役員會で最後的決定を見たので東京都と新潟の七道府に決定する運びとなつた、この計畫によるとスピード、氷上ホッケー、フィギュア三競技とも諏訪湖で行ひ競技方法は從來の學生對一般の形式を廢して地域對抗戰とする、この參加地域は北海道、東北、關東中部關西、朝鮮、滿洲、臺灣及び東京府の九つで各地域とも全國の各府縣から自由に選手を選つて代表隊を編成せしめる方針と決定した、またスピード男女五千米及び五千米の二種目はオープンコースとして行ふことになつたので國際氷聯規定によりセパレートコースには見られないスリルが盛られる事になつた、日程は左の如し

▲第一日（一月二日）集合　九時　入場式　九時十分　開會式　九時四十分　男女スピード五百米決勝（セパレート）十時　男子スクールフイギュア十一時　氷上ホッケー準々決勝四試合　零時　男子スピード三千米豫選（オープン）零時半

▲第二日（一月三日）男子スピード　一千五百米　決勝（セパレート）九時半　女子スピード　一千米決勝（セパレート）十時半　女子スクールフイギュア　十一時、氷上ホッケー準決勝二試合　零時半　男子スピード五千米決勝（オープン）三時

▲第三日（一月四日）女子スピード二千米決勝（オープン）九時半　男子五千米決勝（オープン）十時　男女フリースケーティング　十時半　氷上ホッケー決勝　零時　女子一千五百米リレー（セパレート）二時　男子二千米リレー（セパレート）二時十分　閉會式　三時

籠球聯盟戰

熱戰後非常な白熱戰を展開して既に半ばごろに至つた第十三回籠球聯盟戰（中學部）第七日は十七日午後六時半より京城府中央青年會館體育館で擧行、當夜の戰績左の通り

英彰	67	30—15 37—11	26	[illegible]
京[illegible]	40	19—8 15—24 6—10	42	中東
大東	37	22—15 15—8	23	培材
遞[illegible]	43	28—9 15—9	18	普成

第六日

第一高普	49	17—8 32—4	12	中央
徽文	38	19—8 19—11	19	徽文
中東	34	19—15 15—16	31	養正
普成	24	14—15 10—4	19	景[illegible]

けふのスポーツ

◇蹴球　秋季興亞大會第一日、城大對京醫、一時半、法專對普專一時、延專對高農、二時半、高商對商專、四時、京城運動場

◇ラグビー　全國高專大會朝鮮豫選、高工對醫科、二時、京醫對商專、四時半、龍山球場

◇籠球　綜合大會第一日、延專對鐵道、三時、京城府體育小學校コート

◇拳鬪　米國サンノゼ・カレッヂ對全朝鮮、一時、京城運動場特設リング

瓢簞　特選第三席　生野實

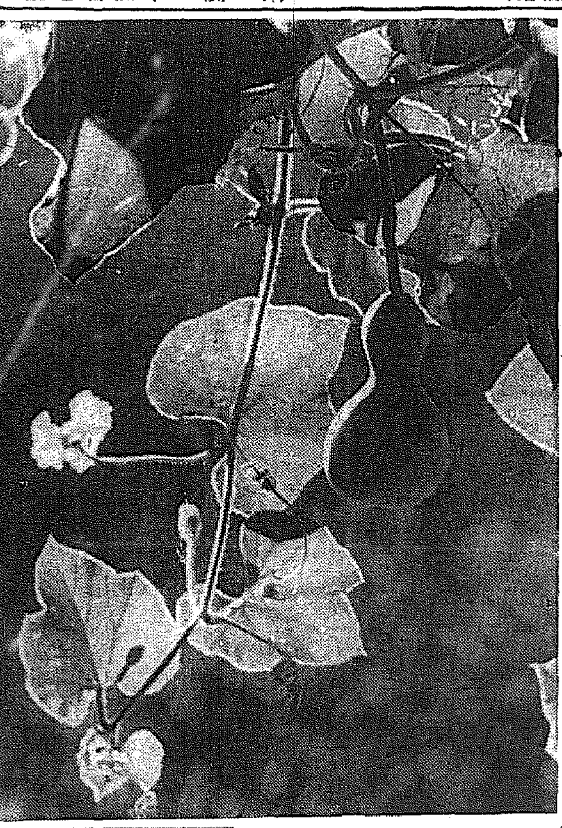

〝美しさに魅されて〟

特選第三席朝鮮寫眞會　生野實

ハイキングが好きで日曜日にはよく郊外に出かけますあの作品も今年の夏知友と共に早朝安養に出掛けプールに行く途中小さな瓢簞を見つけ朝陽に光るその美しさに魅せられ一枚撮つたのでした、それが特選第三席とは全く望外の至りです撮影仕上は夏のことでもあり完全な暗室設備を持たない僕には可なり苦心させられましたが細心の注意と根氣とを以て製作したものです、今後も益々勉強して傑作を出したいと考へてをります

寫眞機の御用命は

和信　二階　寫眞機材料部

外交時報

十一月中旬號（每月二回發行）（定價六十錢　送料二錢）

汪兆銘成功するか……半澤玉城
米國領海宣言の誤謬　法學博士　立作太郎
蔣政權の分解……　井村薫雄
米國中立法の修正を繞りて……稻原勝治
大戰第二段階と國際情勢……西澤英一
歐洲戰の經濟的觀察　經濟學博士　鈴木憲久
認識を誤る獨英戰爭　明大教授　大鹽龜雄
英佛土三國援助條約の意義　田村幸策
歐洲情勢と支那問題　東大教授　橋本増吉
歐洲平和の合理的基礎……金生喜造
在米二世問題の展望　外務書記官　藤村信雄
鼓浪嶼共同租界の法律的地位　植田捷雄
新疆問題の過去現在　文學博士　中川久四郎
新中央政權運動進展……支那時報
歐洲戰亂詳史……歐米時報
國際外交半月日誌……本社調査部

東京丸ノ内仲五號館　外交時報社　振替東京五一八六八番

ナショナル型ポンプ　ビンダー壓高内坑及

營業種目
日立製作所製　電動機　發電機　變壓器
五光號チェインブロック　製作所
くろがね號ブレーキクラッチシャ　製作所
ストリームライン（オイルノキルター）製作所
オルビット型扇風機　製作元

一手販賣　日商引布　株式會社

大阪市西區立賣堀北通一丁目
神戸市西區榮町三丁目
東京市芝區汐留一〇七

實業之日本

十一月十五日號

サラリーマン生活と物價問題

物價對談　物價局次長　新倉利廣氏　日華生命常務　高橋彌太郎氏
こゝを間違へるな　價格・賃金・俸給・地代・家賃統制

英・獨の戰時經濟實力…經濟學博士　金子鷹之助
財界神風論の否定　經濟學博士　高木友三郎
磅リンクから弗リンクへ　服部文四郎
歐洲戰の長期化と日本の經濟　小島精一
支那事變解決と米國の動き　法學博士　鹿島守之助
輕擧措速を戒む…　昆蟲　增田義一
自己を生かす工夫……加藤直士
物質不足と禪的生活……山田靈林
新歸朝者に訊く　歐洲戰はどこまで展開するか　前法制局長官　船田中
歐洲謀略外交戰を衝く……丸山幹治
（財界夜話）豐富低廉に行詰つた發送電
汪政權誕生と株界
尿毒症の原因と豫防法……岩尾泰次郎
「米」の問題はどうなるか…加賀卯之吉
米の正しい用ゐ方　榮養研究所長　佐伯矩
七分搗米は白米に優る
☆米國は日本に何を求めるか
☆何か何らかとれる　寮　佐　吉
☆財界人は委員がお好き
W・R・ウイルスン特別寄稿

新株投資時代　有望株の研究
株式爆發期は何時か　關西信託調査部長　泉山庄一郎
―大戰景氣の檢討―
◇妙味多い株式投資の新工夫　前日本生命常務　佐伯叔作
◇どうすると一番有利か　三井信託常務　色川俊次郎

今日の資産分割保全法

東京・京橋　振替東京六〇六番　實業之日本社　（價三十五錢　送料三錢）

全快者發表の藥　高價藥配劑

肺病ろくまく炎 肺尖カタル藥

高價藥と安藥は百倍、二百倍もの差がある

一概に藥と云つても安藥と高價藥の差は二百倍も開きがある

斯くの如く藥の價格に非常な開きがある所以は、病氣に對する藥效如何と副作用の有無によるのである

●解熱劑（熱取り藥）でも一キロ瓦二圓の安物から高い上等品になると、二百三十圓もするのである（百倍以上）
●鎭咳、祛痰劑（咳を止め、痰をきる藥）でも一キロ瓦七圓の安物から上等品は七百五十圓もするのである（百倍以上）
●食欲促進劑（胃腸を整へ食欲を進める藥）でも、五圓の安物もあれば上等品は二百六十圓もする（五十倍以上）
●「ホルモン」劑も、二圓五十錢から、高いのになると同じ一キロ瓦で千六百圓もするのがある（六百倍以上）

故に、藥效顯著で、しかも有害な副作用のないものが研究製で、從つて價格も高く、治療上効果顯著な藥である

我が有田ドラッグの製藥は臨に必要せる高く、有効高價藥の配劑と自然療法の綜合的療法で全快者を出してゐる藥である

綜合治肺劑（八日分）十圓　十六日分　十九圓
別製治肺劑（八日分）十五圓　十六日分　二十八圓
●有田血液藥五圓●

京城一鍾路本局前　龍山練兵町
平壤本局前　釜山幸町一　群山驛前通　全州高砂町　光州本町三　木浦榮町二　大邱弓町　馬山京町三　麗水港　浦項本町　鎭南浦漢頭里　海州南本町　新義州桜町　元山本町三　咸興軍營通一　羅南生駒町

有田ドラッグ專賣所々在地

梅毒專門藥

有田音松責任製劑

梅毒は二期第二期全身梅毒、潛伏梅毒、遺傳梅毒、梅毒性ロイマチス等も本劑の内服によつて排毒作用を行ひ、梅毒から來る不快症狀や局部に全身症狀が漸次薄らいで治療の目的を達し得るのである、恐るべき梅毒を予防に避けせざる際有田ドラッグの梅毒劑によりて治療の目的を達せられよ

梅毒藥　八日分四圓　十六日分　五圓　…

有田ドラッグの梅毒藥は政府制定日本藥局方藥局方三種と梅毒特効三種藥を主とする調劑

りん病ばい毒に 完全に治せ

淋病患者は如何なる藥劑を最良とするか

有田ドラッグ藥劑主　有田音松

それは厚生大臣を會長とし、醫藥學界の最高權威者十六名を委員とし、慎重審議の上、その品位を定め、日本藥局方に收載し、且厚生省衛生試驗所に於て檢査封緘せる藥劑が、我國醫界の指針となつてゐるのである。故に我が有田ドラッグの淋病劑は醫藥學界の最高權威の日本藥局方收載、厚生省衛生試驗所封緘の治淋劑六種を主藥として配劑せる許可濟の治淋劑である

淋病患者は種々の廣告に惑はず有田ドラッグ販賣所を訪ねれよ

藥の有効無効　見を便小ばれわかる

淋病患者は種々の誘惑に迷つてはならぬ。一番注意すべきは小便である。藥人で病状を知るには、小便をコップに取つて見ると濁りやゴミの様なものが浮いたり沈んだりしてゐる。それが淋菌なのである。どんな藥を飮んだり注射をしても、コップで小便を採つて見て淋菌が直に減じない藥では駄目である。故に小便を見て淋菌の取れる藥を服用せねばならぬ。藥が奏効なれば淋菌も減じ、痛みも膿も止り全快の目的を達するのである

淋病藥　八日分　七圓　十六日分　十三圓　二十五日分…

半煉の仁丹 齒磨

清く氣高く
玉とかゞやく
健かな齒と齦！

それは半煉の仁丹を御使ひになる方の誇りです

半煉は香味と云ひ、清掃感と云ひ申分のない優秀な齒磨です

半煉は科學的強力殺菌作用により虫齒、其他の齒牙疾患の豫防に最も有效な齒磨です

●物資節約時代に最少の分量で最大の効果を收める半煉は實に經濟的な齒磨です

昭和の常識　戰時と平和時とを問はず婦人の最大任務は「愛育」

新興　眞山くみ子

●頭腦過勞者の必携藥！　ノーシン●

嶋谷汽船定期出帆

朝鮮總督府命令航路　朝鮮、北海道、大連間

●大連直行　仁川出帆貨物專用　仁川代理店　日鮮海運株式會社
玄海丸　十一月十八日
●裏日本、北海道、樺太行　代理店日鮮海運出張所
黃海丸　十一月十八日　代理店日鮮海運支社
●仁川出帆
黃海丸　十一月二十日　代理店群山海運會社
●群山出帆
黃海丸　十一月廿一日
●木浦出帆代理店日鮮海運出張所
黃海丸　十一月廿二日
●釜山出帆　代理店澤山兄弟商會
黃海丸　十一月廿三日
●浦項出帆　代理店浦項運輸會社

內地各港地、境、宮津、新潟、舞鶴、新舞鶴、敦賀、伏木、船川、函館、小樽、大泊
▲命令航路　北鮮—北海道線
●雄基出帆　代理店國際運輸支店
●清津出帆　代理店國際運輸支店
長成丸　十一月十七日
●城津出帆　代理店　北鮮商船組
長成丸　十一月十八日
●西湖津出帆　代理店　富田商會
長成丸　十一月十九日
●元山出帆　代理店朝鮮運輸支店
長成丸　十一月廿一日
內地各港地、酒田、船川、青森、函館、小樽へ最新式優秀貨客船配船運航

▲旅客ハ前記各代理店及各地ジャパン・ツーリスト・ビューロー讓賣所各航路案內書御希望ノ方ハ御申込ミ次第御送リ致シマス

神戸市神戸區海岸通　嶋谷汽船株式會社

商業登記公告

丸カ堀川運送合資會社（本店京畿道江華郡…）…昭和十四年…月…日登記
京城地方法院堀川出張所

グリコガウツセバカガミニ

便秘にわかきと

タンセキに呼吸器散服めば良くなる樂になる

家庭

廢品は捨てぬやう 石炭は薪に代へたい

南總督夫人主催 生活刷新懇談會から（下）

【田中通譯官夫人】有益なお話有難うございました。次には川島總督夫人にお願ひします

【川島總督夫人】非常時における家庭婦人として先づこの時局をよく認識し外で働く方に對し家庭の一切のことについては安心し切つて仕事が出來るやうに致したいと存じます。そして第一線の將兵將校の方々には出來ることなら家庭の方からも慰問文を絶やさずお送りしてせめていくらかなりともお慰め申し、出征家族、傷痍軍人へのお見舞、お慰狀など婦人の仕事にしたいと思ひます。次に物資節約ですがこれも徹底的に勵行してゐられることでございませう。家庭で使へなくなつた廢品を世の中に出せば立派に更生されるものですから、むやみに捨ぬやう、これも銃後における婦人の大切な仕事でございます。お米に代る食物、燃料節約なども各家庭の工夫でどうにでもなると思つてゐます

【關子爵夫人】常常のお話をほんとに有難く有意にきかせていただきました。私の家庭でも非常時局に對して出來るだけ一生懸命やつてゐるつもりですが、今後ともこのやうな會合を度々催して御指導していただきたくお願ひ致します

【井手廣夫人】總督夫人のつとめとして充分やつてゐるつもりでございましたが、この會合でいろいろ教へられることが多かつたことを感謝します

【寺後勝夫人】私の家でも時局に相應するやうに日常生活を節約に節約を加へてきりつめてゐますが、なほ一層氣をつけて參りませう。子供達にも、この時局をよくいひきかせてありはせのもので間に合せてゐましたが、けふの會合でいろいろと今まで至らなかつたことを教へていただき、恥づかしくさへ感ぜられます

【鶴岡副氏夫人】私の家庭では平和主義と節約主義でやつてゐます。つまり下のものは目上の人を尊敬し、上のものは下のものをいたはりつゝ、そこに不平も不滿もなく和やかに生活するといふことです。節約につきましても私一人いくら力んでみても家のものに一人でも節約の觀念のないものがあればそこに無駄が多く生ずるものです。そこで先づ家庭平和主義のもとに一家總力をあげて非常時における皇國臣民としてのつとめを一生懸命に果したいと思ひます。今年の凶作に處する方法としましては麥と粟、七分搗の混食を實行してゐます。そしてこれより家族一同を救らずといふ心構へでやつてゐます。廢物はどんなに小さいものでも捨てず集めておくこと、衣物は朝鮮從來の白色を廢して色物に、また決して新しいものは買はずといふことに致してゐますが、今後なほこれらのことを力強く實行してゆきたいと存じてゐます

【李升雨氏夫人】いろいろ結構なお話を承りましたが、何よりも一家庭の方々が揃つて氣をつけてゆきたいものです。食料につきましても白米ばかり食べてゐてはいづれ經濟上衞生上にも惡いことですから今からでも必要、その他の雜穀をいただくやうにしたいものです。朝鮮家庭では雜穀に小豆をよくいれますが、このごろ小豆は經濟的でありませんので、私の家ではお芋をいろいろに利用してゐますとかく油斷のあるところに殘りものが多く出るものですから一片の肉、野菜一葉でも大切にしたいものであります。次に燃料のことですが、これは事實手に入らず、どこのお家庭でもお困りのことゝ存じます。石炭は非常用品ですからこの際從來の習慣にかへつて薪を使用するやう努めたいとも思ひますが、いかゞでございませうか、そして今までスチームを使用してゐるところではストーヴに、ストーヴで間に合せてゐたところでは火鉢にと生活程度を一段引下げてゆかうではありませんか

衣服類に致しましても新調を見合せる、また已むを得ぬ場合は洗濯にたへ得るものを選擇することも家庭婦人としてのつとめであると思ひます。次に是非申しあげたいことは朝鮮家庭の冬キムチです。丁度このごろがその時期ですが、お金の餘裕あるなしにかゝはらず一冬三四月分の漬物を一時に漬ける習慣はこの際どうかと思はれます いろいろと考へれば日常の生活に改めなければならない點がいくらもありますが、丁度この非常時局がその改善の時期として一番適當で、むしろこのやうな時局に出あつたことを感謝致したいほどです。例へばお客様が見えられましても家にある有り合せのものを出して、非常時ですからと少しもひけめを感ぜずにすまされるといふわけです お金があるからとて贅澤な生活をしてはいけないことは今更申すまでもありませんが、この際もう一層緊張した態度で一家を守つてゆきたいと思つてゐます

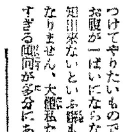

【田中通譯官夫人】いろいろと有難うございました、ほんとに意義ある會合でありました、それでは今日の懇談會はこれで閉會と致します

婦人だより

▼働く女性の集ひ 二十日（月）午後六時から京城櫻井町線旗會院で『職業婦人を第三者（主に家庭の主婦方）はどう批判してゐるか』についての職業婦人の集ひを開く

▼來る二十日（月）午後七時から府民館で東遊會主催（半島出身で内地に二年以上留學した婦人の會）…

女性もサイクルで！

―通學に激增した此頃の京城―

時局と自轉車の利用（上）

京城 府內では女性の自轉車の使用は昭和十三年頃までには僅に三、四名といふ微々とした人數でしたが、本年から體位向上の意味で、サイクル俱樂部が出來、自轉車に乘る女子の會員が一躍百二十餘名になりました。事變下に總動員として銀輪女性の颯爽部隊は京城女子專門、淑明、梨花、第二高女等にもあらはれ、通學部が出來てから、通學通用にも使用されてゐます。女性の自轉車ファンは相當今後多くなることでせう。大阪では既に女子の配達部が出來て話題してゐます。それで京城でも後を追ひ、最近では自轉車を家庭防護の傳令に使用し就役の方は女性からと、その力強さを示してゐます

列國 では早くから女性の自轉車サイクル俱樂部が出來、買物の他をスマートな自轉車で乘り廻し、日常でも一寸市場へと籠を下げ買物に乘つてゐます。自轉車は金屬製品の三分の一が從來制限を受けてゐましたのが今年の十月から更に其の上三分の一の制限を受け、スピード時代の現下に、下駄や靴のやうに重寶がられた自轉車も足をとられた形です（朝鮮自轉車移入組合理事長部筑康二氏談）

私の節米

―二三の經驗を語る―

節米のために雜穀が奬勵されてゐますが、これは榮養的に申して、このうへもない結構なことですけれど經濟方面から考へますと、小豆など使ひます場合、このごろは一升六十錢といふ高價にあがつてゐますので實際不經濟とも考へられます。それではと私の家では朝パン食を二三回實行してみましたが、これにはまたバター、牛乳をわざわざ買はなくてはならぬので高くつく、御女中達はパンだけでは承知しないといふ譯でこれも仕方なく止めました。そこで朝おかゆにしてはと二三回つゞけてみましたが、これもお晝の子供達の辨當はパンにするとしましても、どちらにしても毎度また御飯を炊かねばならぬといふ不便があり、燃料、時間の不經濟になります◇……

知人で朝鮮米御飯を玉子位の大きさに二つにぎつて胡麻、鹽をふりかけて十分間かゝつていたゞくといふ方がありますが、これはつまり咀嚼を十分にするためでせう。咀嚼を十分にするといふことは習慣からどうしても實行しにくいものです。ですから子供達には是非咀嚼の習慣をつけてやりたいものです。次にお腹が一ぱいにならなくては承知出來ないといふ考も改めねばなりません。大體私たちは食べすぎる傾向が多分にありますが、これは節米からみて榮養からもよくないことです◇……朝は腹六分目で千年の壽を保つといひますが、控へ目に食事すると仕事の能率もあがつて結構だと思ひます（京城梨花女專 今渡女史談）

談話室

パイナップルと驅虫

子供の大敵として知られてゐる蛔虫にパイナップルの汁が有効なことが發見された、ウイスコンシン大學のベーガー教授はアメリカ・インディアンの習慣から思ひ付いてキウーヴァから取寄せたパイナップルの新鮮な汁の中に豚の腸から採取した生きのいゝ蛔虫を二匹落し、同時に鹽氣殺菌をした罐詰のパイナップルの汁及び食鹽水の中に夫々蛔虫を入れ二十四時間後にこれを取り出して見ると罐詰のパイナップルと食鹽水に漬られた蛔虫は『ピンピン生きてゐた』が、新鮮なパイナップルの汁に漬られてゐた蛔虫は完全に『消えてなくなつてゐた』そこでパイナップルの汁を化學的に分析した結果、蛔虫に對し蛋白質の酸と同じ作用をなす一種の酸素が含まれてゐることが判明した

戰爭型

新ウエーブ出現

戰爭は婦人の流行界にも種々の影響を齎せてそこに戰時色豐なとりどりの流行を生み出す 最近ロンドンでは『マスク・ウエーブ』と稱する新しいウエーブのかけ方が流行し始めた これは頭の眞中を前から後頭部へかけて溝を作つたやうに殘してその兩側にウエーブをかける方法で、要するに防毒マスクを被る場合マスクの眞中から出てゐる止め紐の邪魔にならぬやうにと考案されたものであるが、最近では外出の際にはマスクを携へて行くといふロンドンでは、この新型ウエーブは婦人界に大きな反響を呼び流行の範圍は日毎に擴がつてゐるといふ

豐作の林檎

美味しい食べ方

バタ燒きや砂糖煮はいかゞ

米がない、木炭がないとあらゆる品物の窮屈さが論へられてゐるとき、リンゴだけは今年二割以上の大豐作です、尤も箱と釘の關係で二圓位の値上りは致してゐますがリンゴは大邱、鎭南浦附近の國光が何よりも優秀で、これは味もよければまた貯藏にたへるといふ點で重寶されます。國光はお正月すぎからがほんたうの味が出るのですから今頃內地へお送りしますと丁度お正月の果物として喜ばれませう、リンゴは榮養上申分のない果物としてお子供達のお八つにも結構です、リンゴは生のまゝ、皮のまゝいたゞいた方が一番いゝのですが、生のまゝでは子供、病人には消化しにくいといふ方もありますから、リンゴはバターで燒くか、砂糖煮にしていたゞいても美味しいものです

簞笥代用に改良押入れを作る

―せまい我家も住心地よく…―

せまい住宅を小ざつぱりと住むには、なるべく室內を整理して物を出しておかぬやうにしなければなりません

☆

そこで 押入れなどもそのまゝで使ふよりはちよつと工夫して改良押入れに作りますと、ずつと便利でもあり、物が澤山入つて室內が整頓されます。家族の多い家では、是非作りたいと思ひます。一番整理に困るのは、寢具類の多い場合です。行李などに入れておいたのでは一枚取出す度に全部から出さなければならないので、とても不便です

そこで押入れは、六尺の中央に棚を取りそれに錢を木捻子でつけて、改良簞笥の中に入つてゐるやうな衣裳箱を幾つもさし入れます。そしてこの箱の中へ、主人の着物、下着、子供の下着、洋服など區別して入れておきます。

必要な ものはその箱一つを取出せばよいのですから、少しも面倒になりません、たゞし、押入れは、衣服の保存上簞笥より濕氣が入りやすいから、こゝは日常出し入れのはげしいものだけを入れ、よそ行きは、やはり簞笥にしまつておくはうがよろしうございます

又、洋服も、押入れに洋服掛をかけ、これに吊すやうにしますと三尺の押入れがあれば立派に洋服簞笥の代用になります

このほか、ビール箱やリンゴ箱を重ねて釘で打ちつけ、紙か布をはると、子供用の整理箱が出來ますからこれを各自に一つづつ與へて自分のものは自分で片付けさせる習慣をつけるのもよいことです（日本女子大學家政學部）

卓上科學

唾液―二態

二種の酵素

◇…ツバキと簡單にいつてのけるが、これに二種ある事に心つかぬ人が多い。實は兩方の耳の下から分泌する唾液はサラサラして粘り氣が少い。これには澱粉を糖にかへる酵素を含んでゐる、つまりヂアスターゼと、その活動を助けて働く酵素…

重炭酸カルシウム

◇ところが一方顎の下や舌の下から出てくる方は粘つこい唾液である、いづれにしても唾液はやや酸性で澱粉時や中和時、それに病氣とか疲れた時はこの酸性が際立つて強くなる。そしてこれには重炭酸カルシウムが含まれてゐるため空氣中に出ると炭酸が逃げてしまひカルシウム分が小さな粒になつて姿を現すから無味、無色無臭の筈の唾液が、このために少し白く濁つて見える、またこれが齒の根などについて齒石のもとにもなり易い

食物に依る變化

◇食物によつて唾液の出かたは一樣でない、パンや米のやうな澱粉が主になつてゐる食物が入つてくると上顎からサラサラした唾がたくさん分泌し、かみ碎かれた食物にまじり込んで消化の第一歩を手つだふ、所が肉類等が來た時には下顎からの粘り氣の強い方が出動してまじり込む尤も肉類の方は口の中では消化されずによくかんで粘液でまるめ、香の助けをかりて食道へ滑りこむ手傳ひだけをする

刺戟性の食物

◇緊張すると汗が出るくらゐだからからだの表面に近い唾腺も活動を盛んに食事もしないのに唾液を分泌する。そこでこれを呑み込むため、いはゆる『唾を呑んで』決闘を見物するやうな場合が生ずる。亦刺戟性の食物が口に入るとサラサラした方の唾が盛んに出て刺戟物を洗ひ流し激しい刺戟の緩和につとめ、乾いた食物にはねばつた唾が湧き出して飲ひ易くする

牛のよだれ

◇口當りの柔かな消化に時間のかからない肉を食べる動物は、乾いた枯草などを食べる草食の動物よりは唾の量は少くてすむ。澤山な草をいつたん呑みこみ、時これを改めて口中に戻してユックリかみなほして正式にのみこむため特別多量の唾液を必要とする、人間では一日に一リットル乃至一・五五リットルしか分泌しないのに牛では四十乃至六十リットルも分泌する。これが牛のよだれの多い理由である

宇津救命丸

藥價・二十錢より 十圓まで各種あり 全國藥店に販賣

（主効）カン・ムシケ・ヒキツケ・消化不良・青便・風邪・百日咳・チヱ熱・夜泣き その他虚弱な赤ちやんの强壯化に！

健やかな 晴れ姿

丈夫に育つてこそ今日の喜びです！

子供の健康は赤さん時代に約束されます

弱い赤ちやんにはぜヒ宇津救命丸をお呑せ下さい。胃腸と呼吸器が丈夫になり、神經が鎭まつて、體質が著しく改善され、健やかになります。宇津救命丸は呑みよく副作用がなく昔から効目で知られた皇漢小兒藥です！

◇銀粒に改裝◇ 今迄の金粒を廢し銀粒に改裝されました 勿論キキメに變りはございません。

總代理店 東京・大阪 株式會社 玉置商店

齒の内側の徹底的な 清掃感は天下一品！

丹頂齒ブラシ

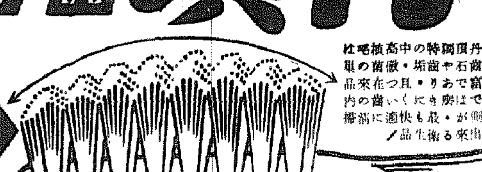

耐久力3倍

丹頂齒ブラシの特徴 中高植毛は齒石や齒垢・徹底的の齒の裏側まで在來品の及ばない齒の内部にくまなく快適に最も衞生的な清掃が出來る品！

朝鮮土産にツルチェク

赤ちやんの肌と 女の顔に ローヂポウ

ヒフのため、純粹のオリーブが如何にいゝか、最高の榮養であるかは、今更、いふ必要はあるまい。

アメリカで五ツ兒の生れた時も、デ博士は、一番に、これでヒフをふいてゐる。

肌の荒れ、艶のなくなつたヒフ、さゝくれ、はたけなど、五六回ぬると、つるりとした肌にしてしまふ。

例へばコールドをぬつてゐると、よく朝するくになつてるでせう。が、このオリーブの翌朝は、すべくになつてゐる。

との づるつかないで、しみ込む」ので オリーブがヒフのためどんなちがいか、ひと晩ぬつてねただけで誰にも分るでせう。

若返り」とか「小じわ」などいはれてるが、これはホルモンやビタミンをねるやうに効果の分らないものぢやない。

赤ちやんの頭に出來る、なかくとれない脂肪の固りや、おむつずれ等 綿にしてふくと、きれいにとれて治る。

非常に滲込むから、つけ過ぎると肌が脂肪過多になる。一円卅五錢瓶三ヶ月使用が適量、ほんの淡くぬる前一度でいゝ。一円卅五・二円四〇・四円四〇 伊東胡蝶園本舗 デパート有名店に有・試用十錢切手封入申込

カゴメケチャップ

和洋食にかけて おいしく召上れ

愛知トマト製造株式會社

中鮮京日

京畿道通信網
仁川支局（電話三五七番） 開城支局（同四一五番） 永登浦支局（同三二六番） 水原支局（同三一一番）
烏山、坡山、江華、廣州、平澤、驪州、利川、安城 各通信部

林産資源確保へ
安養里の京畿道林業試驗場
きのふ盛大に開場式

林業に關する各種調査及び試驗を行ひ林業の助長發達に資するため今夏始興郡西二面安養里に十二萬三千四百五十坪の林業試驗場を新設した京畿道では以來研究事務所、苗圃地等の建設工事中であつたが、この程完成したので十七日午前十時半から甘蔗知事、淺野山林課長ら官民約百名出席の下に開場式を擧行した、國旗掲揚、東方遙拜、國歌奉唱あつて淺野試驗場長の開式の辭、京城神社神官の修祓、祝詞、玉串奉奠に次いで淺野試驗場長式辭を述べ、甘蔗知事告辭、來賓祝辭の後皇國臣民誓詞を齊唱、萬歲を三唱して同十一時四十分ごろ閉式した

精動慶北道聯盟幹事會

【大邱】精動慶北道聯盟では十五日午後一時から定例幹事會を道聯盟會議室で開催、來るべき聯盟大會開催に關して打合せたる後小賓社會課長から聯盟の前末運動の報告があり所管の報告をした

微動だもせぬ 湖南の穀倉
代作、混食二刀の冴え

【光州】十五日道産業部發表によれば本年の米作は昨年の凶作に見舞はれて平年作より約百萬石減收の見込みである、しかしこの減收は道民生活に何ら影響を及ぼすことはなく豐富な代作と一般混食奨勵によつて乘切りある位といはれてゐる、各郡別麥、水稻合計收穫豫想高は左の通り

（單位は石）▲木浦九一▲光州二、八二〇▲光山八九、六八七▲潭陽四七、五三四▲谷城三〇四一九▲求禮一八、二八八▲光陽四九、二八一▲麗水五二、六二四▲順天八四、五八一▲高興一〇八、四九五▲寶城九四、二五九▲和順三三、七五九▲長興九八、一二三▲康津一〇八、八八〇▲海南一三二、六六二▲靈岩六七、〇六五▲務安九六、四七一▲羅州一八九、三〇六▲咸平四八、二五一▲靈光七二、二二六▲長城五七、八七三▲莞島三三、二六四▲珍島四九、七二五▲濟州二〇、四〇一▲合計五八六、一〇五石

全南の"一黑" 今年も豐作

【光州】八日現在道水産課にもたらされた"一黑"の海苔養殖狀況は▲康津海苔柵（一〇ケ里）二八五、四五〇坪、柵數九三〇柵▲務安前浦（一七ケ里）一二四七二〇〇坪のうち既設六五八柵序柵一、八〇四柵▲珍島前浦（二一ケ里）八一八、一〇〇▲高興前浦（二七ケ里）三、〇五四、二三〇

いづれも養殖面積、柵數面積が前年に比して約二割増加し海苔は約二寸くらゐ生長して早くも今月二十日頃には例の濃黑かをり高い新のりの起りが出廻るだらうといはれ、この調子なら本年もレコード破り昨年の八百萬束（六百五十萬圓）は訪れない見込みである

鰮景氣に沸く進湖

【鎭海】鰮の本漁期となつたこの程鎭海沖合には鰮の大群が回游するので各漁業者船の一大漁獵戰が展開され數百の漁撈船は大漁旗を飜へしながら入港、十四日の水揚高五萬圓各工場では徹夜操業製品に沒頭し業者はほく／＼喜色滿面で活動する有様である、かくてひつそりした港は俄然活氣に沸き立ち各港灣には鰮がこはれるほど鰮の山を築き既に前年同期の廿萬を突破したが、しかしながら多年の懸案である護岸工事が未だ實現せざるため工場の設備が不十分なるをもつて大部分の船は設場がなくて新浦に向けた、住民は一日も早くこれが護岸工事の實現を要望してゐる

復縁を迫り先妻を刺す

【水原】十六日朝七時ごろ、郡内實里李韓元の内緣の妻宗浩順さんのところへ五年前別れた先夫の台灣面李里金明鎬がやつて來て復緣を迫つたが拒絶されるや、矢庭に隱し持つた刄渡り二寸五分の小刀で刺さうとしたので宗さんが悲鳴をあげて逃げ出したところを背後から右肺部に長さ一寸五分、深さ肋膜部に達する重傷を負はせ逃走中を附近の人々の報せにより直ちに水原署に捕へられ目下同署で殺人未遂罪で取調べ中な住同人は去る十日朝も宗さんを尋ねて五年前の結婚當時の入費四百圓を返せと脅迫したが部落民に騒がれて逃走、姿をかくしてゐたものである

小川平吉氏 平壤で病む

【平壤】元司法大臣小川平吉氏は京城で日韓合併當時の功勞者諸法要をすませ去る十四日午後三時十四分着列車で入壤、十五日は朝から牡丹台、乙密台等三十年前の思ひ出にふけりつゝゆかりの古蹟に杖をひき遊歴の一ときを過したが長途の旅の疲れか午後一時ごろ發熱し病臥、同夜出發の豫定を變更して目下鐵道ホテルで靜養中、主治醫平壤慈惠醫院中村博士は語る

十六日午後五時の診斷には熱も下り卅七度二分、脈搏七十二で非常な元氣を見せ輕い食事もとられました、二、三日中には全快の見込みです

罐はなくても結構
油紙の容器、大田の試作に凱歌

【大田】鑵詰工業が鐵の配給難で困つてゐる折柄、この不安を見事に蹴飛ばして鑵詰の一歩上を行く新容器が名乘りを擧げ、食料品界に大きな波紋を投げかけてゐる――このほど府内本町に新たに出來た三昭食品會社の乾燥青物（菠菜、果實）がそれで、青物を低廉な費用で加工し、從來のやうに高度の熱を加へず低溫で乾燥してあり、香り、味とも生のまゝと變りなくしかも長期間の保存がきゝ必要に應じて元通りの形に直して使へるといふ重寶なもので、罐は全然不要といふまさに國策の線を行くもので、研究に研究を重ねて漸く賞を縮んだものである、その試作品は既に關係各方面に批評を求めてゐるが、これなら罐詰や青物以上に使へると好評を博し、大々的に事業化さるべく研究されてゐる試作された製品は果實をはじめ蔬菜等で（青物のまゝ）もとより從來の罐詰食料品を乾燥したのもである

銃後の足に活
京電バスの増發、電車の運行等
江南から促進方陳情

【永登浦】澁滞しがちな銃後産業戰士の足に々活を入れようと江南各町會聯合會では十六日午後一時から府出張所會議室に地方有志側に各工場幹部を招致して江南における京電バス交通緩和に對する懇談會を開催、府議李斗用氏の京電の電車バス運行狀態の調査による說明によりあらゆる角度からその實狀を檢討しこれが對策を種々考究したが、差當つての應急策としてはバスを増發せしめると同時に、既に京電當局でも具體化された電車軌道敷設問題を急速に促進せしめるようそれ／＼關係當局へ陳情することになり、池田長次郎、高瀬辰藏、大塚忠三郎、金稜植、木下榮、李斗用、金泰燦の七氏を陳情委員に擧げ來る廿日陳情することになつた

資金の戻らぬ悩み

【咸興】郡民の惡を勧きながら學資がなくて上級學校へ行かれぬ青年達の唯一の救濟機關であり溫い力である咸興學友會に、これは意外な惱み……同會でこゝ數十年來貸與した教育資金給費生のうち、返還未了者がなんと百一名の多數に上りその金額金二萬二千六百九十圓のうちやつと返還されたのが六千二百八十五圓で未返還が一萬六千三百五圓である、右百一名のうちには相當地位もあり資産も出來た者もゐるが、どうもその誠意がなくなつたものと見え、育英會ではほとほと手を燒いてゐる

金塊四貫匁 二人で密輸

【新義州】又も大ものの金塊密輸が發見され、前記首謀者を檢擧したが、このほか一味の連累者は相當多數に上るものと引續き搜査中

細民救濟の對策樹立へ
開城府で"方面調査週間"

【開城】府社會課では來る廿四日から卅日までを方面調査週間と定め、方面委員司幾代等協力のもとに府内細民の生活實情を詳細に調査して對策を研究することになつた

忠北各郡の白米小賣價

【清州】内地米穀價格の引上げに追隨して去る十日本府でも各府邑の米穀價格の引上げを斷行したが、本道では同公布に基き十五日附で道内各郡に於ける七分搗白米の小賣價格を次の通り指定公示した（單位は石當り圓）▲明忠面＝四一、六〇▲沃川面＝四二、〇〇▲永同面＝四一、六〇▲槐山面＝四二、〇〇▲陰城面＝四一、二〇▲堤川面＝四一、二〇▲丹陽面＝四二、二〇

【備考】（一）右に揭げた價格は穀物檢査所出張所、郡廳又は警察署附の七分搗白米標準品と同等品の價格とす（二）陸軍米（七分搗精度）の小賣價格は右に揭げる價格と同額とす（三）朝鮮穀物檢査令による一等白米の小賣價格は右に揭げる價格に一圓七十錢を加へたものとす（四）朝鮮總督府及び道知事の指定した地以外の地にありては運賃その他の事情を考慮し當該指定價格に準ずるものとす

時局紙芝居

【永同】戰時下銃後國民に時局を深く認識させ防共思想を高調するのは焦眉の急務である、これが徹底を期するとともに一層強化させるため、郡、警察署では各係員をして部落を巡回せしめ、紙芝居をなし聯盟、山村民に第一線將兵の活躍ぶり、防共防諜につとめてゐる實況等、銃後國民の活動等を宣傳することとなつた

釜のない嘆
折角の大增産計畫も頓挫か
松脂生産に惱みあり

【春川】道では石鹼、塗料、藥品等の原料として重要視されてゐる松脂を積極的に採取すべく洪川、麟蹄、襄陽、江陵、三陟、旌善、原州各郡に計松脂製造工場十四ケ所を設置し年産百目標に之が生産を極力奨勵中であるが、時局の長期化に伴ひ需要が益々增大し明十五年度には道内適地に工場十ケ所を更に增設し最低年産額百五十萬を目指して増産に拍車を加へることになつたが、蒸溜の統制による松脂製に要する釜の購入が困難となり當局に腐心中

花柳界は凄い鼻息

【清州】稅務署管内における十月中の花柳界景氣を見ると藝妓花代は前月比七十九圓增の三千七百九十五圓三十錢、その他花代及び飮食代は三千九百八十二圓六十錢と前月に比し實に五百圓增加といふ一般の自粛を尻目にえらい景氣を見せてゐる、而して右總額は合計九百二十九圓五十七錢の多額に上つてゐる

シネマ演藝

瓢館 【仁川】十八、十九兩日限（晝夜二回、午前十一時から上映、夜は七時から）▲松竹大船映畫 池田忠雄脚本、野村浩將監督『素晴しき哉彼女』高峰三枝子、佐分利信主演、三浦光子、水戸光子共演▲新京都映畫 岡本綺堂原作、冬島泰三脚色監督『小栗栖の長兵衛』坂東好太郎主演、伏見信子、光川京子、白河富士子共演▲東京發聲提供、林田榮三構成『女性總動員』▲京日、大毎、朝日ニュース

愛館 【仁川】十八、十九兩日限り（午前十一時から上映）▲廿世紀フォックス社日本版映畫『四人の復讐』ロレッタ・ヤング、リチャード・グリーン主演▲日活多摩川映畫 春原政久監督『新編の絆』村田知榮子、井染四郎主演▲チェッコ映畫『春の調べ』ヘディ・キースラー、アリブル・モーク主演▲パ社、大朝、パテー世界ニュース

東寶映畫劇場 【仁川】十八、十九兩日間限り（晝夜二回午前十一時から上映）▲東寶東京映畫 丹羽文雄原作、伏水修監督『東京の女性』原節子主演、立松晃入社第一回出演、江波和子、鳥羽陽之助、水町庸子共演▲ユニヴァーサル珍編映畫『火星地球を攻撃す』バスター・クラブ主演、ジーン・ロヂャース共演▲東寶文化映畫『自動車の話』▲トーキー漫畫『動物曲藝團』▲東寶廣告映畫『秋の十大作品』▲內閣情報部監修『映畫月報』▲讀賣ニュース

入渠したにはしたが さて出られぬ大船
仁川開港以來の珍トピック

【仁川】これは確かに仁川開港以來の珍トピック……

去る 十三日午後四時、貨物を満載して仁川に入港した日本水産所有船笠戸丸（總トン數六、〇〇三）は折柄の大潮を利用して、從來は四千トン級の船しか出入しない船渠内に堂々と入渠、翌十四日一日中貨物の陸揚げを行つたまではいゝが、積載貨物七千トン全部の荷役をするにはたな八日間を要し、さて終るころには丁度小潮の盛りとなるため今度は外港に出ることができず

次の 大潮まで一ケ月近くも空しく繋船しなければならないことゝなるので、荷役を中途に十五日朝慌てゝ小月尾島沖の港外まで出て已むなく解船の沖取荷役をしてゐるが、兎も角六千トン以上の大船が船渠内に入つたのは笠戸丸がはじめてゞ、これまでは島谷汽船の天海丸、日本海丸の四千五百トン級が最大であり、これからも恐らくかゝる

大船 の入渠は見ることが出來ないだらうと港の話題を賑はしてゐる、因に笠戸丸は日露戰爭當時はロシヤの病院船で、捕獲されたものがカザン號と稱されてゐたもので、戰後日本船となつて台灣航路に就いてゐたこともある一部の奇船である

十月中の仁川家畜市場賑ふ

【仁川】十月中における仁川府家畜市場の賣買取引成績は從來にない活況を見せた、即ち入場頭數は一千二十五頭、仔三十八頭で昨年同月に比べ約倍數で、取引數は一千十九頭、仔二十三頭、この價格總計三萬九千九百四十四圓、前年百二十六圓、市場收入は一千六十四圓九十六錢で昨年同月より五百七圓の增加である

仁川青訓查閲

【仁川】公立青年訓練所教練查閲は十九日午前九時から旭小學校々庭で查閲官高島中佐によつて執行

悲劇、發破の呪ひ
孝行少年つひに絕命

【木浦】既報、ハッパ作業で飛んだ岩石が頭部に當つて昏倒し府立木浦病院で手當をうけてゐた山手小學校六年生府內松島町一順天氏長男山下辰次君（一三）は十六日午前三時つひに死亡した、同君は山下さんの一粒種で親孝行もの、學校では級長をつとめてゐた

この實例を見よ!
依然として消えぬ惡德地家主
仁川署も"最後の肚"

【仁川】仁川警察署では家賃、地代の値付が果して實行されてゐるか否かを調査するため府內各借家人に對し貸借の引下げを行ふるや否やの報告を行はしめ、既に一萬五千餘の報告に接したが、この內一割は不正が行はれてゐることが明かにされた、即ち表面から當然の權利の如く堂々と敷料を上げてゐる不屆き者もあり、この種の甚だしいのでは、內地人側は月十二圓の値上げをなし、半島人側は家賃金百圓を増徴してゐる事實が判明した、同署は地代上の値上げが出來ないので從來水道料を貸主が負擔してゐたものを借主に轉嫁し、又は勝手にその他費用を借主に負擔せしめ家賃の値上げ斷行をしてゐるものが多く、更に又、從來は全然行はれてなかつた敷金の制度を強制的に設けるなど、巧な方法によつて脫法上の利益を得て家賃地代の統制に背反してゐるものが多い、かくて同警察署ではこれ等惡德地家主に對しては一々始末書を提出せしめて引上げ額を返戻させると共に、さらに悪質のものは國家總動員法第三十三條の三年以下の懲役または五千圓以下の罰金に處すべき嚴罰に臨むことになつた

志願兵の卵
仁川でも豫備訓練

【仁川】陸軍特別志願兵或は民事令改正による「氏」の創設等名實共に内鮮一體が着々具現されつゝある今日、半島青年の志願兵志願者は激しく增加しつゝあり仁川における明十五年度の志願者も今までに七十八名の多きに達したが、この愛國熱に燃える青年の志望を達成させるため仁川府では來る廿一日午後七時から島栄小學校々庭で志願兵豫備訓練を行ふことゝなつた

御神火繼走修祓式

【大邱】大邱神社懇話に當り御神火繼走青年團の繼走修祓式は十八日午後三時から神社大前で嚴かに執行される

夕ぐれ

ふゆされに たまに雨へは こゝろから わが降るよ つるぎ太か かざし殊びて 寄せたりし 影はこゝこそ

神くはしら 齢うせなりき いまさらに 千歳ながれて ゆゝしかる 靜ひととなり とこくにに きた賤へり ふゆされに まなこつぶれば つるぎ太か かざし殊びし かみし賤ぼゆ

無氣味な髑髏だ
平元線に沿うて洞窟を調査

鐘乳洞地帶探檢記 (7)

山間の夜はなか／＼明けない、午前十時過ぎでないと陽光を見ることが出來ぬ、青年部隊は既に起きて朝食の用意をしてゐる、午前八時朝食を濟す

青年 部隊は出發前に附近の洞窟を是が非でも探檢するのだと、溪流に沿つて登つて行つたが結局これはといふものを發見出來ず、十時過ぎに引返して來た、踏査の結果、來る途中に見ておいた洞窟を調査しながら歸途のコースにつくことになつた、國道は平元線に沿つてブラリ／＼と左右を探しながら來ると

左側 に鐘乳の堂々たるものを發見した、丸岡、小久保兩君は早速リュックを投出して、飛込んだが僅か十間位で行詰りでこれは見かけ倒しだと苦笑、更に前進すると十餘町、入口の一間半位の穴を發見した、見本通りで洞窟は暗く狹くして入る程度のものである、六、七間行くと先頭は歩を止めた

懷中 電燈の光にクローズアップされたものはチョゴリが脫ぎ捨てられ、その下から髑髏の骨らしきものが見えるではないか、スワこそ獵奇的犯罪か?……無氣味のうちに一同はギョッとした『オイその着物をとつて見ろよ』と誰かゞいつた、チョゴリは大分古くなり氣味のいゝものではない、恐る／＼ステッキの先で着物を取去るとコロリとシャリコウベが現はれ、奇怪な眼は一齊に向けられた

注意 して見ると人間の白骨でない、口の尖つた處から見て動物らしい、少くも二、三年前腐敗したものと思はれる、一同はホッとした、もうこの先行く元氣はない、誰いふとなく踵を返して穴を出た『あまりいゝ氣持のものでないナ』と誰かゞいふ、約二里半も歩いたと思ふ……

溪流 を縫てゝ三ツほど大きな穴がある、時間は既に午後三時を廻つてゐる、列車の時刻もあるのでこれはこの次に廻することにして誘引來合せたトラックを呼び止め一路城内里に歸る

追記 第一回探檢隊の調査で第二回のプランは近く城内里の前面に聳える山を越えた奥にこの附近で有名なものがあるといふ噂であるからこれを征服する豫定である（終）

おちゃうけ

◇……夏は水泳に夕涼みに、或は冬のスケート場にと、四季それ／＼の姿で都會人に親しまれて來た"オアシス漢江"も、世の厭世者や不心得者にとつては忽ち"魔の漢江"

◇……生活難、夫婦喧嘩、失戀、病苦…等々、あらゆる厭世の悲觀の果、この漢江に死場所を求める人の如何に多きぞ

◇……近代的美觀を誇るあの人道橋に、闇の夜、南無阿彌陀佛の［illegible］くと流れの中に天國を求めた男女の數、今年もなんと十月末現在で五十三名、溺死者を除くと溺死を合計すると約三百名

◇……勿論、この中には『助けると思つて離しておくれ…』ときまり文句の歎きこれながらも眼はす欄干から後ずさりして危いところで一命を拾つた戀人か

も混つてゐる……

◇……また或は、夜釣りの船にしがみついて助かつた往生際の悪い醜態なども相當あるにはあるが、再び言ふ、何と可惜ら若い命を無駄にする人々の多きことよ

◇……さはさりながら悠久幾千年漢江の流れ、厭鬱に泣く結婚の輪も底の眞砂に埋め、上らぬむくろは魚の餌食にたゞ默々、祭るを人の世の何ぞ住み難き【永登浦】

主宰 工學博士 加茂正雄・11月號（第三卷第十一號）・航空機・自動車・船舶・燃料・材料・工作機

月刊 內燃機關 工學綜合誌 定價70錢 送4錢

◇卷頭言……永井雄三郎
【研究論文】內燃機關用潤滑油の添加劑…山口文之助
【設計・技術資料】航空發動機氣筒內壁の表面仕上に就て……板垣乙
◇鐵道省型木炭ガス發生裝置に就て……岡友二
◇ワグナーの張力場理論の解說（3）……山田秀
◇雪上自動車に就て……山田永弘
◇翼表に依る飛行機の性能計算法（1）……村井市松
◇風洞の型式とその構造に就て……谷下市
【解說講座】工業熱力學講座……谷下
◇船舶デイーゼル機關學講座……鴨
◇自動車工學講座
◇新航空發動機解說……◇航空テクニカルメモ（8）
【特別講座】解說・シェルの技術サービス……
◇保險・自動車保險問題是否論……
◇管理・下請職制は否すべきか……野村大度
【內外文獻抄錄】航空發動機用弁の工作法・農業用トラクターの製作（2）・廢液品の處理に就て・特許關係（1）
【時事】車輛・工作機・燃料・船舶・材料時事
【國際工業ニュース】船舶デーゼル機關發達の動向・機列サイクロン 14・航空界・船舶界・材料界
【特許解說】◇氣筒頭中に設けられたる燃燒室を有するデーゼル機關◇內燃機關用彈機裝置◇過流燃燒室と空氣室とを備ふる內燃機關◇內燃機關燃燒室◇弁裝置
賣切の節は直接本社へ!!

東京帝國大學教授工學博士 野口尙一著
應用彈性學
四六倍判 三五〇頁 定價四圓五十錢 送料金二十二錢
從來彈性學について我國の著書は極めて少いとの良書なき斯界書とモトサアに値すべき權威書として研究者及び實際技術家・機械工場等に推薦する。尙又大學の教科書としても好適の書である

東京帝大助教授理學博士 山口文之助著
潤滑劑及潤滑法
菊判美裝 三四〇頁 價三圓五十錢 送料十四錢
潤滑の問題は近時益々重要視されるに至つた然も適良の見るべき書なき時に當つて本書の公刊は潤滑油及潤滑法の化學・研究・或は應用に於て讀者諸賢を益する事多大なりと信ずる敢て一讀を薦む

東京市神田區神保町二丁目 振替口座東京二一六九一番 山海堂出版部〔優良工學圖書目錄進呈〕

大田府議推薦廣告

大田府會議員候補者 金鍾樂君
右最適任者と認め推薦仕り候
大田府有權者有志

大田府會議員候補者 荒牧次彥君
右最適任者と認め推薦仕り候
大田府有權者有志
大田熊本縣人會有志

御存じですか 十一月二十日
是ぞ眞に日本民族の文學と全讀書界に話題の中心、壓倒的大人氣となつてゐる
吉川英治氏の宮本武藏普及版の豫約募集〆切日です!
一册一圓、全八卷。美裝廉價版
御申込みは一刻も早く書店へ

クラブ乳液 藥用

明るく美しく輝く肌にする 藥効的化粧液 ホルモン・ヴィタミン配合

京日案內

產婦人科（入院隨意） 醫學博士 橋本吉藏 京城府岡崎町七 電話本局五八〇番

料金表（料金は總て前金）［illegible］

女中 入用本人面談の事 ［illegible］
美容 ［illegible］
採用 ［illegible］
金融 ［illegible］
電話 ［illegible］
寫眞 ［illegible］
雜件
タイ ［illegible］
看護 ［illegible］
電話 讓りたし 本局二九八［illegible］
讓受 ［illegible］
特別案內
採用 ［illegible］
女子事務員 ［illegible］ 朝鮮米穀倉庫株式會社
女子事務員採用 ［illegible］
株式會社 島津製作所 京城出張所
東寶映畫配給所
社員採用 ［illegible］
女店員募集 ［illegible］ 株式會社 三和百貨店

祝黄海支局開設廿周年記念

農工併進へ輝く巨步
海に陸に驚異すべき大飛躍
豊富多彩"資源の黄海道"

【寫眞】上段右李知事、同左古市内務部長、下段右一杉警察部長、同左金産業部長

本社が海州に支局を設けてから既に早く二十年の歳月を閲したが、悠久なる大自然の運行に比すれば元より二十年の月日は渺たる一瞬に過ぎないけれども當時僅かに黄海道における行政上の中心地たる條件のみにて世人の一顧だに値しなかつた海州が兎も角も都市として今日の如く或は商業都市とし、或は工業都市として、或はまた當時の一寒漁港たりし龍塘浦は今や海州港と改稱西部朝鮮における一大貿易港としての態勢を整へて興亞日本の國策的使命に雄々しい第一歩を踏み出さんとしてゐるなど眞にこの二十年こそはわが黄海道に燦として輝く金字塔を築きあげたのである、從つて誇つての農業王國としての黄海道は今や豊富多彩なる地下資源の開發と及び大工業の勃出により遂に農業黄海道から工業黄海道への一大轉換期に直面するに至り、文字通り農工併進への輝かしい巨步を踏み出すに至つた、この秋にあたりあたかも本社支局開設二十周年を迎へ、本道躍進の諸情勢を展望し進んで將來への飛躍に資するも徒爾ではあるまい

誇る海州の不凍港
米產四百萬石への態勢

さて 黄海道が今日の如く世人の豫想以上に躍進を遂げるに至つたことは、そこにそれ相應の因つて來るところがなければならない、即ちその主たるもの、一つは冬期不凍の港を有してゐることが最大の強みであり、更に戰後に全鮮一を誇る農産物をはじめとし各種の物資が極めて多いことなどが主因であらう、由來黄海道は農業道として知られその耕地面積の廣きは實に五十六萬三千町歩を突破し、畓のみにても十四萬八千町歩、田四十一萬四千町歩で全鮮一を誇つてゐる從つて農産物が多く

農業 の大宗たる米作は近年長足の進歩をとげ始政當時僅々反當り收納八斗に過ぎなかつたものが農事改良の普及と共に收穫も増加し現在反當り一石六斗餘、正に倍額に達してをり、一ケ年の總收穫高は二百二十四十萬石を下らずこれが生産價格六千萬圓を突破しつゝあるの狀況であつて、本道農業の中樞をなしてゐる

しかして本道にありては夙に產米増殖改良に乘出し村に指導技術員を各郡に配置し、水稻優良品種の普及更新を第一義とし陸羽一三二號、銀坊子、中生銀坊子、京畿力及び畿内早生三三號の各種系統種を設置し、自給肥料の増産と併行し金肥の合理的施用を勸奬し一般耕種法の改善、籾の調製改良、共販の勵行等各方面に亘り格段の努力を傾けてゐるので、今後向は土地改良事業の遂行と相俟つて四百萬石の大増收も夢ではないのである

即ち 本道の田面積四十萬三千餘町歩のうち開墾可能面積三萬三千六百町歩あり、其他干潟有水面又は未墾地一萬六千四百町歩合計五萬町歩が開拓として擴張される餘地があるので之が實現した曉には實に七八十萬石の二千萬圓の増收が豫想される狀態にあつて本道の米作はおそらく全鮮一の産額を期待されるのである

全鮮一の小麥
雜穀類も多種多樣

更に小麥にありては作付大體十四萬町歩で八十四五萬石の收穫があり全鮮小麥總生産高の四割餘を占めて現在全鮮一である、今や製粉原料の供給地として全鮮から重要視され年々四十萬石内外を道外に搬出しつゝあるが、品質も優秀で製粉工場なども本道内及び其の附近に創設されつゝある有樣で、之等工場需要に應ずるため品質の改善と更に一段の増産計畫を進められつゝある狀態である

この外大豆、粟、小豆などの雜穀なども相當額の收穫があるが特用作物としては棉花、蠶繭などあり兩者とも時局の波に乘つて近年著しい躍進をとげ殊に棉作の如きは從來比較的顧みられてゐなかつたゞけに、この兩三年來の躍進振りは驚異に値するものがある、即ち本府の棉花増産計畫に即應して大正八年以降數度の計畫を樹立實施して來たが特に事變以來の棉花の重要性に鑑み十三年度においては既定計畫に再檢討を加へ増產の目標を專ら販賣棉花の増加に置き大規模經營の棉作模範農家の設定、集團地の造成によつて栽培面積の増大を圖り、これに集約的に徹底的指導を加へた結果十三年度においては共販高五百萬斤を突破し、黄海道に於ける棉花共販の最高記錄を作つた、かくて大いに自信を得

棉花も大増產の計畫

十四年度は其の共販一千萬斤目標に達すべく大馬力をかけてゐるが、十月中旬早くも七百萬斤の出廻りあり、豫定の一千萬斤は容易に達し得るものと期待されてゐる

しかして道は更に將進をかけて増収棉花増産計畫を樹立して先づ三ケ年間増産計畫に乘出し十四年度から十四年度にかけては栽培面積三萬町歩に對して販賣一千七百萬斤に走り、十三年度より更に七百萬斤の増産を企圖してゐるが、十七年度に於いて一躍四萬五千町歩の耕種に依つて二千萬斤に到達せしむべく先づ耕作組合を結成、組合組織に依る集團栽培普及竝びに指導をなさんとするもので之が爲には技術員も倍増し飽迄徹底に實施する筈であるから、この勢ひで進んだならば棉作道を誇る慶南北及び全南北地方を凌駕するの日もさして遠い將來ではあるまい

協力に感謝
黄海道知事　姜弼成

京城日報海州支局開設以來二十年、この間よく道當局に協力し、言論に報道に或は輿論の指導に盡力されたことは誠に感謝に堪へないところである、今や黄海道も二十年前に比べて異狀なる發展を遂げ殊に海に陸に躍進の一途を辿りつゝあり、特に近年における商工業面に一般産業、交通運輸方面のすばらしい發展は世のひとしく驚異とするところであつて百七十萬道民と共に眞に同慶に堪へない次第である、元より今日の躍進は官民一致の努力によることはいふまでもないが、一面また言論機關の力に負ふところ極めて大なるものがあるのである、特に京城日報は半島治政上、特殊の使命を持つてゐるだけにその民衆に及ぼす反響も自然大きいものと思料せられるのであるが、今や時局下の兵站基地として黄海道の負荷する使命また重大なるものあり、この秋、官民一致ますく努力誠意の生業報國に邁進するの要ある秋、貴紙のより一段の協力を希ふと共に御繁昌を慶祝する次第である

一層の協力期待
海州府尹　簗瀨末太郎

半島言論機關の最高峰たる京城日報社が海州に支局を開いて二十年の間鋭意その使命遂行のために努力を續け今日の隆昌發展を見るに至つたことは誠に慶祝に堪へないところである、今更申すまでもないのであるが、本道における主都としてのかつての海州は單に主都といふのみで商工業共に何等見るべきものなく、世人の顧みるもの殆どなかつたのであるが、しかるに近年鐵道の開通、港灣の築港等相ついで實現するに至つて各種の大工場が續々建設され、さらに都邑の形態が開發されるに及んで興狀の躍進を見るに至り眞に隔世の感があるのであるが、これ等に對して貴紙を始めとする言論機關の支援に俟つところが極めて大きいのであつてこの機會に感謝の意を表する次第である、今や海州も府制が施行されて、都市計畫も愈よ實施することになつて、府行政の發展に伴つて産業的施設事業を斷行せねばならぬ時機に直面してゐる秋、海州府發展のために更に一層の御支援を希望すると同時に貴社並に貴支局のますく御繁昌を祈つて已まない次第である

今日の隆昌を慶ぶ
商議會頭　力代龍助

二十年前の海州といへば誠に貧弱なもので文字通りの一寒邑であつた、居住する内地人も道廳を始めとする二、三役所の官吏が主なるものでした、人口も非常に少かつた、今から當時を顧み、今日の發展振りを考へると實に隔世の感があり、感慨無量なるものがある、京城日報は武藤氏が初代支局長として經營されたのであるが當時の人口から考へて之が經營には相當の苦心が拂はれた事と察せられる、しかし乍ら武藤氏の人格と、且つ京城日報は半島言論機關の雄たるとの關係とで漸次海州に勢力を扶植し、現上村支局長に代つてからは海州の發展するに從ひますく勢力を増大し今日の如く強力なる基礎と實を備へた現狀を築きあげられるに至つたことは誠に慶祝に堪へないところであつて支局開設以來二十年間海州發展のために常に指導的立場にあつて克く民衆の啓發に盡された功績に對しこの際衷心から謝意を表すると共に今日の隆昌を慶び、なほ且將來一段の御努力を希ふ次第である

膨れ行く海州府
すでに人口も六萬に達す

今を去る一千年前高麗の太祖が海州と名づけたといふ黄海道の首都海州も黄海道の躍進に伴ひ近年隆盛なる發展をとげ、商工業の勃興に從つて人口も増加し十年前僅々三萬餘の內鮮人は今日六萬を數へるに至つた、而も各種大工場の進出で多數の從業員が續々と入り込みつゝあり、人口は日増しに増へる一方であつて商工業も頗る活況を呈し諸事業も好轉して來た爲遂に十二年十月一日を期し府制が實施され初代府尹として京城府より簗瀨末太郎氏が來任、諸政の一大刷新に總都の努力をつゞけてゐる、今や都市計畫も實施されると共に鐵道の電氣化、港灣の大擴張等府勢の進展に寄與すべき各般の施設は刷新の機運にある時、府當局の責任もまた加重されたわけで、こゝ數年間における海州府は更に一段の飛躍を見るべく期待されてゐる

感慨無量
（海州）武藤哲

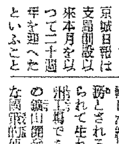

京城日報支局開設以來本月を以つて二十週年を迎へたといふことを承り誠に感慨無量なるものがあります、而もこの間に於ては元より經營上幾多の辛酸苦闘があつたことゝ想はれるのであるが、克くこれに堪へて遂に今日の如く確々たる支局の地位を確立し得られたことは京城日報そのものゝ自體が常に所謂の公正、且つ報道の正確、迅速といつた方面において、他の追隨を許さぬ一大機關を備へてゐる點にあることはいふまでもないのであるが、また一面上村現支局長の努力と熱誠と、且つ非凡の手腕によるところ大なるものがあるを痛感する次第であつて、機關の大と人材の配置よろしきを得た大京城日報が輝く今日の榮光をかち得たことは、けだし當然の歸結と信ずるのであります、顧みれば私が京日支局長として聊か微力をつくした大正九年から昭和二年までと記憶してゐますが、其の頃の海州としては新聞はやはり京城日報が最も勢力があつたかの様に考へてゐる、二十年後の今日に至つても尚ほ斷然一大勢力を保つてゐることに對し、往時を追懐して感慨一しほ深く且つ欣快に堪へない、今その昔を偲ぶと共に前途多幸あれかしと祈るものであります【寫眞＝武藤氏】

鮮內鑛山開發に國策的重要使命
朝鮮火藥と中外製錬

鑛山開發は事變下における資源確保上絶對に必要であり、本府に於ても極力獎勵に當つてゐるため今や鮮內の鑛山界は異狀なる活躍を續けてゐるが、この鑛山開發に最も重要なる役割をなすものに火藥がある、然るに事變以來內地方面のこの種工場が大部分軍需工場に轉じた結果、鑛山用火藥製造が急務とされるに至り、この必要に迫られて生れたのが朝鮮火藥會社海州工場である、即ち本工場は鮮內の鑛山開發に切つても切れぬ重要な國策的使命を持つものであつて

昭和十二年八月、あたかも事變直後資本金五百萬圓を以つて海州港西方の廣大な地區に建設に着手し翌年十一月末竣工したものであるが專務上野行藏氏を總師とし、斯界の優秀技術陣營の水も洩らさぬ用意と活躍によつて竣工以來僅々一ケ年三ケ月には完成製藥を見るに至つたが、事變による一般諸物の輸送關係にかなりの影響を受けながらもなほ且この困難すべきスピード建設をなし得たことはセメント工場と好一對として各方面に話題を投げたものであつた

かくて年産〇〇トンを目指して今や全工場を擧げて時局下產業發展に銳意努力をつゞけてゐる

尙中外鑛業株式會社では鮮內各地に鑛山を持ち事變下の資源開發に活躍を續けて居り從來の製錬工場では其の機能を發揮し得ないので二百十萬圓を以つて海州港東方に本夏から建築に着手したものであるが、資材關係で豫定より多少竣工が遲れ、或は來秋までには操業開始になるのではないかと見られてゐる、竣工すれば年〇千トン處理の能力を有するもので自家鑛山の原石製錬に當る外將來は他鑛山の依託製錬にも着手する事になるべく、火藥の上野專務が目下總指揮の立場で工事を急いでをり、海州にまた一ケ所の名所が出來上るわけで一般の期待も大きなものがある【寫眞は上野行藏氏】

萬丈の氣を吐く
朝鮮セメント海州工場

近年鮮內産業の勃興に伴ひ各地に諸工業殊に建築土木方面の諸工事などが著るしく勃興し、その主要材料たるセメントの需要は激増また激増の一途を辿り到底從來の需給では圓滑なる需給が不可能となり延いては折角興隆途上にある半島の諸産業の發展に支障を來す虞あるに鑑み主として鮮內需要の緩和運營に全幅的に協力する重大使命の下に生れたのが朝鮮セメント

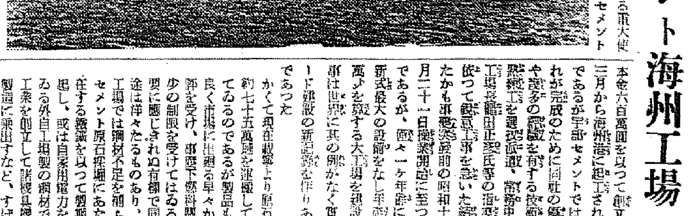

海州工場である、同工場は周知の如く東洋に其の大を誇る宇部セメントの分身で、昭和十一年二月資本金六百萬圓を以つて創立、同年三月から海州港に起工されたものであるが宇部セメントでは特にこれが完成のために同社の優秀社員や幾多の經驗を有する技術者連に飛躍陣を選拔派遣、常務中安閑一工場長指揮の下に社員等の熱誠的努力によつて鋭意工事を急いだ結果、あたかも事變勃發前の昭和十二年六月二十一日操業開始に至つたものであるが、僅々一ケ年餘にして東洋最新式最大の設備をなし年産六七十萬トンを算する大工場を建設し得た事は世界に其の例がなく實にスピード建設の新記錄を作りあげたのであつた

かくて現在製産より廢石一ケ年約七十五萬噸を進捗して操業してゐるのであるが製品も極めて良く市場に出廻る早々から大好評を受け、事變下燃料關係で多少の制限を受けてはゐるが、需要に應じきれぬ有様で同社の前途は洋々たるものあり、殊に同工場では鋼材不足を補ふためにセメント原石採掘にあたつて介在する鐵鑛を以つて製鋼工場を起し、或は自家用電力を起してゐる外自工場製の鋼材で西鮮重工業を創立して諸機具機械類の製造に乘出すなど、すばらしい活躍振りで、本道工業界のために萬丈の氣を吐いてゐる【寫眞＝同工場】

多彩なる將來性
西鮮重工業の活躍

朝鮮セメントの餘剩電力と及び同工場製鋼部において精製せる銑鐵とを利用しセメント系の諸工所が資本金四十五萬圓で設立され尾崎由馬氏が社長となり、現在鑛山用ボールをはじめ鑛山用諸機具機械類並に鑄鋼の製造まで乘出すなど非常な勢ひで同工場所の存在が大きくなり、而も釜山その他からも續々機械類の製作注文に接するので同工場は一躍百三十五萬圓に増資すると共に本年八月西鮮重工業株式會社として新たに時局下に登場したが、愈よこれを契機とし西海岸に要望されてゐた船舶の修理はこれより將來四五千トン級の造船までなすことになり、尾崎社長以下大いに張り切つて工場の擴張に當つてゐるが、本工場の將來性は極めて有望視され今や各方面の注目を浴びてゐる【寫眞＝尾崎社長】

完成近き道立醫院
高台に新裝備を誇る

海州道立醫院は目下工費五十二萬圓を以て龍石町の高台に新築中であるが、新病院は敷地六千五百三十一坪東南方眼下に市街並びに海州灣を眺める絶好の場所で本館の外第一、第二の病棟、傳染病棟、隔離者棟、看護婦寄宿舍等の六棟から成りその建坪數は延坪下一千七百五十坪病室は七十六、本館二十六其他七の百餘室である昭和十二年十月着手で同組の手によつて起工されて現在八九分通り出來上つてゐるが、資材關係等で今月來の竣工豫定が多少遲れ或は來春になるのではないかと見られてゐる、新館は從來の設備より一層内容も充實され看護婦の養成室の新設、及び大手術室の外各科に手術室も作られ、更に各科診察室の外豫設室も設けられるなど面目を一新し、あらゆる新設備が採用されてゐる【寫眞＝道立海州醫院の正面】

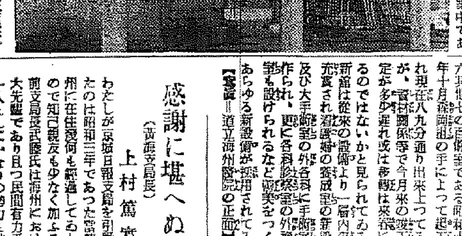

海州金衛翼病院
大規模の綜合化に成功

海州金衛翼病院は醫學博士金衛翼氏の經營になるものである、金博士は京城醫專を卒業してから專ら臨床醫學を硏究、海州道立醫院においては外科長として其の卓越せる技術を持つて外科界の泰斗として道內外の信頼を博した、其後現在の海州府中心地に自ら病院を經營、外科は元より內科、小兒科、產婦人科、齒科、耳鼻咽喉科、レントゲン科等の各科を設けそれぞれ專門の大家を招聘して道立醫院同樣の一大綜合病院を築きあげてゐる外、海州港や、道內の主要都市二、三ケ所にも分院を設けるなどすばらしい活躍振りで、第一、第二、第三等の病棟にも患者がいつも滿員で、遠く平南北方面からも氏の手腕を慕ふて來談するほどであり、この外醫療設備の完成所も經營してゐる

工業海州へ
まさに轉換

近年鐵道の開通と、港灣の整備されるに伴つて必然工業が勃興し、殊に三年來一躍工業黄海道として飛躍を始め鐵道と相俟つて地下資源開發と窮乏するに至つた、即ち從來夢想だもし得なかつた海州港一帶に大工場の實現を見たのが工業勃興の一大契機を釀成したものであつて、從來、西鮮重工業、朝鮮火藥などが設立され、更に製鐵工場を始め二三重要工業が現に建設中であつて、かつての一寒村海州は遂に工業都市への一大轉換期に直面するに至つたのである、この秋にあたり一層大工業の誘致を圖ると共に中小工業の振興を併せ行ひ以つて綜合的生産の擴充を企圖し工業用水の調査、原料、燃料、動力及び勞力等に關する資源關係及び工業用地の選定等についても十二分の考慮をめぐらし大、中小工業の助長振興に關して最善の努力を傾注しつゝあるので

感謝に堪へぬ
（黄海支局長）上村篤實

わたしが京城日報支局を引受けたのは昭和三年であつた當時海州に在住幾何も經過してゐないので知己親友も少なく加ふるに前支局長武藤氏は海州における大先輩であり且つ民間有力者の一人としてかなりの勢力を扶植してゐられたために、氏の後を襲いだもの、微力果して、この任を全ふし得るや否や內心非常に心配したのであつたが、武藤前支局長から常に懇ろことなき指導と援助を忝ふしたのと、更に讀者各位の御支援によつて、兎も角も二十周年を迎へ得たのであるが私が引受けた當時は市内の販賣部數も僅々百五六十程度のものであつた、爾來漸次增配を重ね、今日においては當時の數倍に達し支局の基礎も漸く確立しつゝある今春には遂に黄海支局に昇格すると同時に支局の陣容も一新されるに見る强力なものとなり得たことは、顧みへ私かに欣快の念を禁ずる能はざるものがあり、この機會に衷心感謝の意を表す次第である

海州金融組合

黄海道農會

黄海道水產會

黄海道山林會

黄海道漁業組合聯合會

漢城銀行海州支店

黄海無盡株式會社　社長 難波彌一　專務 小野寺兵藏

黄海興業株式會社

黄海道運輸自動車株式會社

殖產銀行海州支店

金融組合聯合會黄海道支部

高田精米所　三家丸茂市

碧城郡廳

西鮮電氣株式會社海州支店

黄海道廳食堂

朝鮮精米株式會社海州支店
朝鮮興業株式會社海州出張所
朝鮮運輸株式會社海州支店
朝鮮米穀倉庫株式會社海州支店

"内鮮一體"前線

銃後から前線へ!

頭古賀部隊の次き…北支戦線に新しい東洋の黎明をめざして若き日本男児の護に燃える血と魂をぶちまけて活躍をしてゐる一皇軍勇士と、これまた熱烈な双葉の皇軍の姿に感激した心からなる感謝を捧げ上… [illegible] …「底ん底」の苦境から救ひ上げ立派に時計店の主人として更生させ…内鮮一體の美談を…

國を思ふ時計工に "心のネヂ"捲く三百圓 勇士が情に甦る店舗

主人公と少年

▲京城大和町三ノ六九ノ四 凱旋勇士白石稲明氏・當時北支戦線軍曹
▲忠南天安郡東面鹿山里農林鳳米さん(四〇)長男張銃君(一九)龍山漢江通一三小山時計店修繕工見習時計工

白石さんは、事變がはじまるや名譽の召集を受け、上等兵として勇躍出征、北支戦線で活躍中、昨年の春ごろ北支山西省地方は花はおろか雪さへちらほら降る或日のこと林銃君といふ半島少年が遥々しく訪ねて時計修繕…のカバンを背負ひ白石さんの隊を訪れたのだつた、出征以來何年ぶりかで勇士達の時計を一々丁寧に修繕をして廻るので、この荒涼たる山西戦線にも時ならぬ温かい銃後の香りが漂ひ、勇士達を喜ばせた

この少年こそ張銃君で、龍山漢江通一三小山時計店に修繕工見習として働く中、勇士への感謝の情は絶え難く、たうとう店に願つて軍需時計修繕工として渡支を許され、敵弾雨と降る北支戦線を前線から前線へと歩いてゐる途中であつた

白石さんと林少年は懐しい銃後の土産話を凍る前線の寂寞の中で、むさぼるやうに話し合ふのであつた

話してゐる中に

いつしか白石さんは林君の燃える尽忠精神に感激し、また少年は白石さんの温かな軍人精神と東洋愛の立派な日本精神に感激して互が日本人である誇りを分け合ひながら彼等一部隊は異るが日本國民としての祖國愛には變りがないから、お國のため立派な御奉公をしようと固い誓ひの中に再會を期して別れた

それから一年の時は戦塵と共に流れて……

白石さんは赫々

たる武勲を樹て凱旋勇士へ晴れの凱旋をした、今年の軍曹は、何よりも先づ林張銃君のその姿を探した、しかし、その時は既に林君の姿は小山時計店には見えなかつた

その後も白石軍曹は街から街へと林君の姿を求めて歩いた

ところが約半年ぶりの先月十三日の午後のことひよつこりと鍾路通で廻り來た林君に出遭つた、初めは白石さんは自分の眼を疑つた

だが少年も懐く白石さんの顔を見上げてゐたが「あツ!白石さんだ」と叫ぶなり飛びつくのであつた

餘りに變つた林君の姿に驚きながら譯を聞いてみると林君は今年の五月ごろ第一線から歸るや自分で商賣をはじめたが、元より資本の少ないことであり瞬く間に全く裸となつてしまつた

そして今は、その日の食事にも困るほどにまで落ぶれてしまつてゐた、それと知つた白石さんは「よし資本は俺が出してやるからもう一度しつかり心を締めて前線に來た時のあの意氣込で頑張つて呉れ」と親切に慰めた上

三百圓をポンと

出すのだつた、その白石さんの義俠心に救はれた林君は、それを資本に府内明治町二ノ四八にささやかな店舗を張り白石さんの世話で鐵道局をはじめ各會社を得意先にしてせつせと働いて僅かの間に今では、すつかり地盤を固めて更生してゐる

一生懸命に 林君は感謝の言葉

十七日午後、明治町に林君を訪へば得意廻りからやッと歸つた同君は元氣で語つた

『私がどん底から救はれ、再びかうして自分の店まで持つて働けるのは全く白石さんのお陰です、北支に行つた時も兵隊さん方から喜んで戴いて勿體ないと思つた程です、私は光榮ある皇國臣民としてお國のため御奉公をすると共に一生懸命働いて白石さんの御恩を返す考へです』

また大和町へ白石さんを訪へば謙遜しながら『いや、あんな眞面目な半島少年が一寸したつまづきから全く氣の毒な姿になつてゐるのを見て、はじめは人の世の無常に今更ながら驚きました、僕の金で林君が更生して御國のため立派な御奉公が出來れば、それに越した喜びはありません』【寫眞=作業中の林君と白石さん=既内】

踵を接する"足"の對策 走るぞ・急行バス つゞいて電車の深夜運轉案

歳末を控へて…乗客の殺到を緩和するため京電では鐵道局に對し電車の主要コースに並行する急行バスの許可願を提出中であつたが、當局でも近く許可する模様である

これが許可が下り次第京電では急行専用バス二十五台を配し一般乗客に對し特別料金を徴する筈である

急行コースと停留場は左の通り

一、東大門—鍾路四丁目—鍾路三丁目—鍾路—光化門—府廳前—黄金町入口—若草町—黄金町四丁目—新金町六丁目—東大門(及びこの逆コース)

二、三角地—練兵場—京城驛前—南大門—府廳前—光化門—本府前—(安國町を通つて)鍾路—黄金町入口—南大門—京城驛前—練兵場—三角地(及びこの逆コース)

なほ京電では從來の運轉時間を午前一時まで延長すべく目下鐵道局において交渉を進めてゐるが、乗務員の勤務關係をはかる見地から從來の通り午後十一時半で一應運轉を止めた上、午前一時を期して一往復をする案、如何によらずバスを臨時運轉する案、など近く何れかに決定を見ることになつた

甘米の突風物かは 軍艦旗と共にゆく

北海奇襲上陸從軍記

【十七日南寧にて山田特派員發】北海附近に決行された十五日未明の歴史的敵前上陸に陸戰隊の許可を受け大波の激浪と怒濤を衝き〇〇艦に席を託した筆者は陸戰隊とともに記者は海岸へ上陸…午前六時四十五分夜明けの南支の空は暗い、全艦消燈、閃光したる〇艦は雨夜でおぼろに包まれても判らぬ、夜來吹き荒れたモンスーンは依然として二十五ないし二十メートルの風速を通じてゐる

激浪は舷側を叩く、この中で敵前上陸が決行されることとなつた、同七時十分甲板に整列した陸戰隊、いかめしい武装に身を固め何れも逞い決意を見せて腕々とタラップを降り、木の葉の様に翻弄されるボートに巧に飛び移る、次いで出發、吹る二十米の烈風、山のやうな激浪、飛沫は吹きつける猛雨とゝもに降りかゝる飛沫のしぶき腕を濡らしめる勇士達は鐵甲から全身へ飛沫を浴びた様に濡れそぼちずぶ濡れとなつてしまふ、七時四十分陸上は未だ暗いが

東方はほのぼの

と明けそめた、大艇に翻れる隊色の海上には何時の間に集まつたか敵艦を中心に輸送艦艇が果てしなき艦列を布いてゐる、掃海艇が前進する前艇〇〇の陸艇が迫り陸地點の偵察と共に爆撃機が上空を低く旋回しつゝ敵陣に迫る、海岸から敵襲の砲撃が西へ遠ざかり始めた、敵はゐない、次で八時十分〇〇は敵へ乗り上げた、軍艦旗を先頭にのめるやうな砲弾に飛び降りた陸戰隊の勇士は直ちに散開、約五十米程の黄色い砂濱を越えてサボテンの茂る灌木地帯へ突入した、揚陸成功の火柱が黎明の空に打ち揚げられた、時に午前八時十五分昭和十一年の北海事件以來久しく邦人の足跡を絶つた南支最前線に今ぞ堂々仰ぐ軍艦旗、見渡す限り海岸は傾斜の激しい崖か五米位の断崖が続く、濱には我兵艦隊と手榴弾が見出だされるとともにわびしく置き忘れられ潮が満ちると低い名もない熱帯樹が灌木に交つて生えれとなつてゐる、一つの丘を越えると沼のやうな入江が擴がる、入江のさきはまた折り重なつた黄色い砂丘と灌木帯が内陸深く續いてゐる、見る限りない雨の果ての一寒村といふ印象が深い

"街の日付" 初の打合せ會

京城府小賣市場聯合會では京城府と緊密なる連絡をとつて府内にある十七公設市場で賣つてゐる生活必需品の小賣値段を統一し價格販賣の恒久化をはかるべく、町のお日付役『市場價格自治委員會』を設けることになつたが、先づこれが下打合せのため府内十七市場委員の聯合委員會を十八日午前十時から京城府委員會室に招集、自治委員の選出方法を譲議したのち委員十七名を選出する

築け結核なき樂園 (豫防週間最後の日)

全國一齊に展開された今回第一回結核豫防週間は、愈よけふ十八日の家庭實施日で幕を閉ぢる、家庭實施日は菌の最も好むところの鼠族の各戸の着物、寝具などに日光をあて、台所食器に熱湯を注いで消毒するほか、結核菌を日本國土から驅逐するための最後の總攻撃を行ふことゝなつてゐる【寫眞…は昨日南大門小學校の行事】

小荷物を制限 年末にそなへて

鐵道局では年末年始の荷物の輻輳を緩和するため澁滯と協定して十二月二十日から小荷物の取扱ひを從來一立方米又は重量百瓩までをその半數〇・五立方米又は重量五十瓩までに制限して輸送の圓滑を圖ることゝなつた、しかし公益上必要なるもの、死骸、車輪類、郵便物の定むる大瓩を以て運送する大瓩は從來通り取扱ひをする

"故國は大統領選擧に熱中してゐる" メキシコ公使入城談

闘牛とザボテンの國メキシコからこの四月新任した駐日公使ブリモ・ヴイラ・ミチエル氏夫妻は鮮滿旅行の途次十七日午後一時四十五分「あかつき」で入城、本府小田通譯官の案内で朝鮮神宮に参拜、商工奨勵館の生産力擴充、貿易振興展覧會を見物して總督の招宴に臨んだ夫妻を宿舎朝鮮ホテルに訪れると

朝鮮の山の形は故國メキシコのとよく似てゐて懐しい、何しろ來たばかりなんで朝鮮について何ともいへない、今度の旅行では新興滿洲國の建設を見學したいと思つてゐる、日本は文化も人格も大變立派だ、かねがね偉大なるとは聞き知つてゐたが親しく日本に住むやうになつて愉快です、メキシコは戰爭の危機は何等感ぜず次期の大統領選擧に熱中してゐる

と戰ひなき國の人の安らかさで語つた、なほ同公使は十八日午後三時廿分京城を出發する【寫眞=くつろいだミ氏夫妻】

軍事劇 輝く日章旗 太陽劇團で熱の一演

京城府聯軍人分會、京城軍事後援聯盟では共同主催のもとに事變記念の劇團太陽劇團大阪辛太郎氏とその一黨を迎へて來る廿二日から廿六日まで五日間府民館で愛國軍事劇『輝く日章旗』を公開、舞台から國民精神總動員、銃後國民思想運動と國防觀念の強化を呼びかけることになつた

劇は毎夜二回上演で晝間は出征軍人遺家族慰安に軍隊、學校生徒のために開放、午後五時半から一般に公開する

本社の繪畫義捐に

"旱害を救へ"……と 彩管に溢れる義心 續々寄せられる作品

輝く…んとする罹災地の戦禍を蒙るよと思はずや、生命の糧…天日に燒き亡ぼされみのりの秋を…口衣の上に曝さればんに食ふ糧なく迷る、而も彼等は起ち上つてゐる、自力で……興亞聖戦日本のために敢て泣かず起ち上つてゐるのだ、朝鮮…

社會事業新聞がこの義金募集を賜んでから既に久しいが中には…木徳が黒いか?…義金しか集つてゐない、いことである、よつて本社は義金募集に對する一層の積極的後援を行ふため美術を中心に現代日本畫壇の一流大家に呼びかけ"作品義捐"を求めた、擧し義心の珠玉藝術を展觀頒布し義金を以て哀れな罹災地同胞を慰めむとしたのである、飛瀬に接した諸家はいづれも他を措いて筆をとり、既に山川…

秀雄、鶴田吾郎、北華頂吉、瀧井…三氏の揮毫が先陣に續々作品を寄せつゝある、半島同胞のために遂に義心を注いだ傑作である、來る十二月十二日京城三越に開かれる、之ら高價な美術品展覽こそ湧くの義心義心進展でもあらう、なほさきに京城で作品展を開いた木彫家吉田白嶺氏もこの事を聞き特作への鋭い寄附があつた、講座に一點ではあるが…

靴下で暴利

鍾路署經濟係では京城光化門通八五靴下商金基錫(三)を数日前から取調べてゐるが、同人は昨年十一月十日附で經濟された販賣公定價格を無視して一打五十錢も高價で本年六月から十月まで五千二百廿五打(一萬五千六百五十八圓)を南大門通賀光商店外八十五店に賣り、二千三百七十三圓の不正利得を貪つたといふ嫌疑による

惡の小店員

慶北永川郡生れ住所不定張五石(二〇)は十日ごろから府内大和町一丁目四一近澤藥局近澤忠雄さん方に店員として雇はれてゐるうち十六日午後十時四十分ごろ現金百二十圓を拐帶逃走したので本町署で道内各署に手配中

▽京城龍頭町元京畿道農事試驗場跡に工事中の社團法人京畿道共濟會職員宿舍廿九棟五十戸はこの程工事成り來る廿七日午前十一時上棟式を擧行する

蛇と毒ガスと人間

毒物に強いのは動物の通有性であるが、北米に棲むラッドルスネークと言ふ蛇は、僅に一個聯隊を全滅させるに足る毒ガスにあつても死なないどころか一向に平氣ださうだ、處が人間は脆いもので毒ガスならずとも、自分の腸の中に宿便が溜つた丈でも、その毒素で胃腸の働きがてんで駄目になり慢性胃腸病などといふ折紙をつけられる始末だ、然しもともと腸の中に宿便などを溜めて置くのが間違ひで今評判のムッシヨーゾを服んでコイツをどんどん排泄すれば食の喜びを得られるのである、快食快便…は試し試藥三回分を無代で進呈するからハガキで東京市小石川區…町一の六 ぎんれい堂へ至急申込むと良い

けふの天氣

晴れたり曇つたり

話題特急

☆……戦時下に三度迎へるお正月も近づいて早くも師走の聲を氣にする季節となつたが煙草や酒の値段などどうか

☆……醸造物…では農林省と打合せの上近く大々的公定價格を設けることとなつたが、今年は去る六月の一般的な米の公定價格改定の結果値段と睨み合せた結果一石五十五圓となり昨年に比ぶれば約一割五分程度引上げられることとなる模様

☆……正月餅もたらふく食べられる譯、いづれにしても昨年よりは高い値のお正月を迎へることとなる譯である【東京電話】

ハイナシン 吹殺

絶讃の志願兵 文人協會は何もかもこれから 鹽原さん歸任の言葉

内地にある半島人遊學生の教育問題で東上中の鹽原學務局長は十七日午後四時十八分京城驛着特急「大陸」で歸城したが以下はその土産ばなし

『今度の上京は内地にある半島人遊學生の教育問題が主たるものであつた、遊學生の適切なる指導と懇切なる世話そして卒業後の就職等について文部省側と充分なる諒解を得てきたがこれのことについて今回關係者の間で小委員會をつくり今後適當なる方法を講ずることにした、在京中半島志願兵が入京したので私が先頭に立つて銀座を行進したが

素晴

しい人氣で感激と絶讃をうけた、これは國家非常の一端を引受けて起ち上つた半島志願兵に對する内地人の感謝と感激をそのまゝに現はしたものだ、要するに内地では何によらず朝鮮はたいへんな人氣『上』

顧願朗かに語る局長には列車からフォームに降り立つたトタンに新たに重要な問題、つまり半島ペン部隊の時局認識班として先般設立された朝鮮文人協會總裁といふ肩書が待つてゐたが、さてこれから大いに働かうといふ文人協會總裁に推薦されての所感は

『そのやうなことになつてゐるらしいが、何もかもこれからだ』と言葉は至つてすくないが局長直一歩のペン部隊の指揮者は、もう腕利きにぎつて號令するときのやうな張り切り方であつた、特に文人協會から委員たる…教授、作… 【寫眞=出迎へてゐた京城驛にて鹽原さん】

あたら燃した ゴム卅五萬圓 太平商工會社燒く

十七日午後四時十五分ごろ京城中林町一五〇ゴム製造業太平商工會社(代表安…)中從業工場から出火、工場、倉庫、ゴム等を燒き約一時間で消えて四時廿分鎮火、原因は不始末の職工の煙草の火が揮發油に引火したもので、新しく工場は諸機械、ミシン、ゴム靴原料の損失等合せて約卅五萬圓にのぼる見込み、なほ罹災の… 【寫眞=火災の現場】

寫眞機とラヂオ 京城本町田中時計店

映畫座談會 軍を中心に開く

自動車協會總會 京畿道自動車協會では來る廿七日午前十時から道會議室で定期總會を開く

陸軍報道部令施行を目前に控へて朝鮮軍報道部では軍の映畫を通じての國防、防諜思想の普及徹底を目ざした第一回映畫座談會は十七日午後二時から京城半島ホテル八階で東京報道部から井川、鮎川少佐、同部から石川大佐、黑田少尉、憲兵隊から山村中尉、民間側からは映畫製作、配給、興行各關係者、映畫人協會員等卅數名出席の下に開かれた、映畫の製作、國策に呼應した映畫の製作態度、文化、教育映畫の上映方法、製作會社と當局者との緊密聯絡等の問題を討議、午後五時半盛大の裡に散會した、なほこの座談會は今後も隨時ひきつゞき開くことになつてゐる【寫眞=同座談會】

不良少女を手先に 二萬圓捲きあぐ 惡の一味を一網打盡

東大門署司法係刑事は十六日夜京城殿町金玉旅館を襲ひ賭博中の京城殿町四六ノ三金在涑(…)他十三名を逮捕した

一味は昨春以來住所不定李奇芳(…)林花秀(…)の不良少女を良家の娘に仕立て鍾路等の街頭でお上りさんの金持息子をたらしこませ旅館に連れこみ脅かして金をまき上げてゐたもので被害者は京畿道驪州郡李某(…)他十餘名で騙取金額四、五萬圓にのぼる

人妻、娘など 家出人ぞく/\

歳末迫れば惱みは果てないのか、しきりに家出人が續く

◇……京畿道水原郡…四三行商人金福成クンの妻洪水植さん(二〇)は十三日商賣用の反物二十反(時價二百圓)現金二百圓、衣服類二十點(時價四十圓)を持つて同商會の番頭といふ男と手に手をとつて京城方面に家出、夫の金さんから捜査願ひ

◇……京畿道驪州郡和道面月山里三二〇李順植さんは十五日現金四十圓を持つて家出、家人は京城に誘拐され、酌婦などに賣られたのではないかと十七日本町署へ捜査願ひ

◇……[illegible]

◇……[illegible]

ツカタニのネクタイ

開店御挨拶

十一月十八日
光州府本町二丁目
鐘紡京城サービス・ステーション
光州分店
主任 朴武吉

ヤマダ携帯エアーコンプレッサー

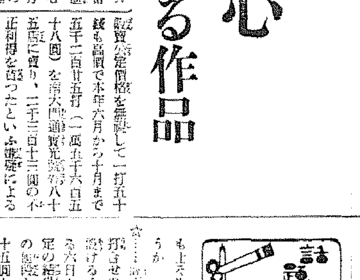

強力・簡便・價格低廉
地方特約店募集
元賣發 總支滿鮮
合資會社 榮進洋行京城出張所
京城府大門通四丁目(ブザキビル) 電話本局(2)六二〇六番

株式名義書換停止廣告
昭和十四年拾壹月
龍山工作株式會社

醫學博士 鮫島產婦人科 鮫島義雄 電本一六二八 京城本町三ノ一八

謹啓 晩秋の候愈々御清穆の段奉慶賀候 陳者今般弊社を設立、主に滿洲北支蒙疆の大陸向貿易に從事致すことに相成り申候 現下最も重大視せられつゝある食糧品の內米穀につきては其筋に於て對策を講ぜられ居り候處代用作として栽培せられたる蔬菜並に果實につき旱害救濟策ともなり澤庵漬の大量製産を羅州澤庵漬組合に製造せしめ又罐詰制限の時節柄是れが代用ともなるべく福神漬の乾燥及乾燥野菜等を大田三邦社食品部工場に於て製造せしめ、外に離州郡果實組合産品の一手販賣並に輸出することに相成申候 就ては御得意各位の御眷顧に酬ひ奉るべく身的努力を致す覺悟に御座候條何卒多少に拘らず御用命御引立の程偏に御願ひ申上候先は右御披露旁々御挨拶迄如斯御座候 敬具
昭和十四年十一月十八日
製品一手販賣元 群山府栄町三丁目…ノ二 大丸商事株式會社

株式名義書換停止公告
昭和十四年十一月十八日
朝鮮信託株式會社

皮膚泌尿科 性病科 醫學博士 晋遠慶 電本894

不動産公賣公告
昭和十四年十一月十日
京城府

オイシイ ビタミン入菓子 日ノ丸

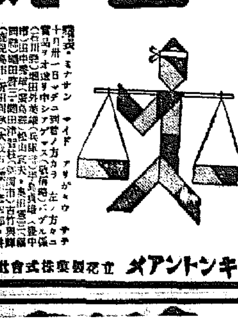

キンツアメ 立花製菓株式會社

公示催告
京城地方法院
[illegible]

法人登記公告
定州支廳
[illegible]

法人登記公告
寧越出張所
[illegible]

法人登記公告
[illegible]

激流 (30)

久生十蘭（作）
伊勢良夫（畫）

茫漠の記（五）

扉を開けると、小さな玄關の間になつてゐて、そこから十二疊ほどの廣さの客間につゞいてゐる。

床には錆紅色の絨毯が敷きつめてあつて、四壁の本棚の兩側に、絨毯と共色の布張椅子がつくりつけになつてゐる。

花模様の大きな笠をかぶせた照明燈と、籐椅子製の小卓。色とりどりのクッション。

いかにも西洋臭く、趣味がよささうだが、近寄つてよく見ると、どれもこれも、西洋家具のデザインを鵜呑みにして、あわてゝ形だけを模倣した淺薄な模造品ばかりだつた。

いかにも物欲しさうで、こんな家具に取巻かれて暮らしてゐるこの部屋の主人の顔が見えるやうだつた。

幸子は本棚の傍の壁に凭れて立つてゐた。

この部屋で繰返された兄と野依數枝の日常を想像すると、穢らはしいやうで、どうしても布團椅子に掛ける氣にはなれなかつた。

窓がひとつ開け放された壁になつてゐて、そこから風が吹き込んでゐる。

風の中に微かな藥品の匂ひが交つてゐた。兄の死體が置いてある奥の寢室からくる匂ひらしかつた。衝立で隔てた向うに、桃花心木の仕立ての寢室の扉がある。

（あの向ふで兄が死んでゐるのだ）

それは、この部屋へ入つて來た時にちやんと知つてゐるのだが、いきなりその扉の方へ近づいて行く氣にはなれなかつた。

どんなキッカケでそちらの方へ歩いて行けばいゝのか判らない。

いづれ間もなく直面しなければならない鬱陶しい場面が重苦しく心にのしかゝつて來て、もう、それだけでもやりきれない思ひがするのだつた。

扉を叩いて、黑い背廣の服を着た男が入つて來た。これも嶮しい口髭を生やしてゐた。

幸子の方へ近寄つて來ると、立つたまゝで、いきなり

「根本の嫁さんといふのは、君かね？」

と、たづねた。

どんな人間がやつて來たか、すぐわかつた。

幸子は、壁から背を離すと、すこし改まつた口調になつて、

「は、さやうです」

と、こたへた。これから始まることのうるさゝを感じて、すつかり氣が滅入つてしまつた。

「僕は、總督府のものだが、ちよつとお訊ねしたいことがあつてね。……何しろ、こちらには何も判つてゐないもんだから」

職業的な頭のなさで、形式だけのことなんだ。

「ほんの、……立つて話すわけにもゆくまい。……まア、こつちへ來て掛けたまへ」

幸子を掛けさせてから、自分も小椅子を引き寄せて、それに掛けながら、すぐ切り込んで來た。

「死んだ岸本と總合病院主の野依數枝といふ婦人とは、一體、どんな關係だつたのかね？」

「兄は、支配人のやうなことをして居りました」

刑事は、すこし氣を悪くしたやうすで、

「その後のことは知つてるさ」

「どういふことをお訊ねなのでせう」

刑事は、意地の悪い口調になつて、

「野依數枝と岸本との間に關係があつたといふのは事實なのかね？」

幸子は心で耐へながら、

「あたくしには、どうも……。これまでも兄のところを訪ねたことさへなかつた位なのですから」

「東京に居なかつたのかね？」

「いゝえ、ずつと東京に居りました」

「喧嘩でもしたのかね」

「いゝえ、かくべつ」

「をかしいぢやないか。同じ東京にゐて、喧嘩もしないのに、一度も兄を訪ねなかつた、なんてえのは」

DKラヂオ

十八日（土）第一放送

朝の部

午前六・五〇 ニユース
七・〇〇（東）時報
七・〇一（東）基礎英語講座（二十九）堀英四郎
七・三〇（札）朝の修養 戰場の體驗を語る（四）海軍二等航空兵曹 和田豊次
七・五〇（城）宮城遙拜・今日の天氣見込
七・五一（東）ラヂオ體操
九・二〇（城）氣象通報
九・四五（城）幼兒の時間 オトギバナシ「マドノコヱ」大和田りよう
一〇・〇〇（城）衞生メモ・日用品値段
一〇・二〇（東）結核豫防講座（五）家庭と結核 醫學博士 春木秀次郎

晝の部

正午（東）時報・今日のお知らせ
午後〇・〇五（大）十曲コンサート（一）小夜曲（ドリゴ作曲・マリオ作詞）（二）天使ガブリエル（スチュアート作曲・デュモント作詞）（三）フランドルセレナーデ（レハール作曲）（四）忘れな草（ゲオルクシューマン作曲・ファラスレーフェン作詞）（五）モルノのラシャ（スペイン民謠）（六）ステファニー・ガヴォット（チブルカ作曲・マイネ作曲）（七）懷かしの歌（クライスラー作曲・アンテルセ作詞）（獨唱）井上英・谷美歌・BKリズムグループ・大阪放送管絃樂團（指揮）內田元
〇・三〇 ニユース、鮮角部會値段、市況、藤澤商會値段（京城）
一・一五（城）家庭の時間（朝鮮語・釜山・咸興・清津）冬の育兒講座（六）乳兒の體質變化 許英肅
二・四〇（東）ラヂオ體操
三・〇〇（城）家庭教育講座（五）家庭と道德教育 京城帝國大學教授 松月秀雄
四・〇〇 ニユース、氣象通報（釜山・清津）職業紹介

夜の部

六・〇〇（大）おはなし（テキスト三三ページ）〃みんなありがたう〃 オハナシクラブ
六・二〇（東）コドモの新聞
六・二五（城）講演 我國の人的資源 厚生省體力局技師・醫學博士 古屋芳雄
六・四五（東）商業ニユース
六・五五（東）カレントトピックス
七・〇〇 ニユース・天氣見込
七・二〇（東）國民歌謠 出征兵士を送る歌（指揮）內田榮一（合唱）聯合唱團（伴奏）東京放送管絃樂團

子供と家庭の夕

七・四〇（東）物語 〃孫娘〃 夏川靜江（伴奏）東京放送管絃樂團（音樂指揮）伊藤昇
八・〇〇（東）長唄 〃桃太郎〃（唄）吉住小錦次（同）吉住小三郎（三味線）稀音家和三次郎（同）稀音家六八郎（囃）望月長一郎（小鼓）望月左吉（大鼓）望月孝太郎
八・二〇（東）育つ子供達（錄音）
八・三五（東）ラヂオ小說 〃鳥の小太郎〃（小太郎）片山明彥（お大名）森雅之（腰方）中村實彥（小人の老人）本庄克二（演奏）佐々木裕（隣國の大名）植村諸吉其他大勢（作曲指揮）平岡照章（音樂伴奏）東京放送管絃樂團
九・〇五（東）邦樂名曲選（第八回）常磐津 新版繪間の市川（新山姥）（淨瑠璃）常磐津文字太夫（同）常磐津政太夫（三味線）常磐津三綱（上調子）常磐津豐之助
九・四〇（東）時報・ニユース・ニユース解說（城）氣象通報、ラヂオメモ・明日の番組（城）地方のニユース

第二放送

午後〇・〇五 映畫主題歌（レコード）
一・一五 家庭の時間 冬の育兒講座（六）許英肅
一・四五 日米對抗拳闘實況
六・〇〇（城）（平）（咸）リレー放送「初冬の便り」アナウンサー・他
六・三〇 講演 冬季の保健運動 李在觀
六・三〇 講演（平）傳染病の豫防 鄭昌貞
七・三〇 講演（翻譯）阿部首相
八・〇〇 新民謠 張一紫紅
八・三〇 伽倻琴倂唱 金太弘
九・〇〇 ラヂオドラマ 朴鍾行
一〇・〇〇 中等國語講座（六四）金鳳姫

あすのきゝもの

十九日（日）

午前九・二〇（東）管絃樂（解說附）日本放送交響樂團（指揮）
午後〇・〇五（城）謠曲〃伊勢松〃 足立露光
一・〇〇（松）傷痍將士慰問の午後―松江市公會堂より中繼―
二・二〇（大）ラグビー試合實況―花園運動場より中繼―
六・二五（城）講演 宗教の科學的精神 賀川豐彥
七・四〇（東）浪花節〃大野屋利兵衞〃 巴うの子
八・一〇（東）歌謠組曲 四季文字外（合唱）日本ビクター合唱團（伴奏）東京放送管絃樂團
八・四〇（東）連續物語 山田榮一 市川八百藏 岡本武
九・一〇（東）謠曲〃邯鄲〃（シテ）

幼兒の時間【朝九・四五】

おとぎばなし

マドノコヱ

大和田りよう

昔、ある國にお大名がありました、ある秋の日、お供をつれてお山に狩に出かけました。いつの間にか日がくれて、困つてゐると遠くの森の蔭から、ちらちらと光がもれて來ました。その光は不思議な小屋の「マド」の中から、もれて來るのです。お大名の一行がその小屋に行つて見ると中には誰もゐません。然し御馳走が山のやうにおいてあるのです。お腹がぺこぺこだつたので、それをみんなたべてしまひました。やがて皆のつかれで、みんなぐうぐうとねむつてしまひましたが、夜中にそれは、おそろしい不思議なことが起つたのです。いつたいどんなことが起つたのでせうか。

結核豫防講座

家庭と結核

醫學博士 春木秀次郎【朝10.20】

前の健康は「緊張と弛緩」の調和によつてのみ得られるものである。緊張の緊張と家庭における

おはなし みんなありがたう【後六時】

オハナシ・クラブ

【リスとこのみ】 リスくくコリスお山の中で、うれしいこのみがたくさんありくクリのみ、トチのみかやのみかたいこのみ、がりくく
【ケンちやんのおてつだひ】
（おはなし）
ケンちやんのお家では町へうり出すくし柿を澤山作つてゐました。そぼの仔ぶたのえさばこがからつぽになつてゐるのでケンちやんは、いそいでお母さんに柿の皮をたくさんいただき仔ぶたのところへとんで行きました
【ぶたい送り】（綴り方）
この間みくにのためにはたらいてくださるへいたいさんを送りました私たちのまへに赤いたすきをかけたへいたいさんが元氣よく歩いて來ました
【ナヒヤク・ヤツサと】
ナツパくく くスベテゴラン、ナツパくく くハヤイヨナ、セくくナツパハナイシイカ ナツペくく くカナツテヤイトキ、オヒヤクシヤウサンカイヒマシタ、ネ ネくくハヤク大キクナルンダヨ、ソシテチイシクナルンダヨ

家庭教育講座【後三時】

家庭と道德教育

京城帝國大學教授 松月秀雄

家庭教育といへば直ちに幼兒の教育と考へられ勝ちであるが、そればかりでなく、大きくなつて學校に行つたりしても、家庭の中で育つのである。また世間には家庭教育といへば學校の教育と同じ事を教へ込むことだと考へてゐる人もあるが、それはかりでなく道德教育こそは家庭教育の本領なのである。そんな點について少しばかり卑見を述べさせて頂きたい。

講演＝我國の人的資源

醫學博士 古屋芳雄

【後六、二五】 國家の發展は國力を必要とする。然し我國の人的資源は如何にして確保するかそれには人口の質と量の問題が根本である。

る體位によつて完全に恢復せられる健康が、これによつて恢復せられたる體力は明日の激烈たる緊張に準備せられなければならない。今日の疲勞が明日に持ち越すことによつて生ずる疲勞の蓄積は結核豫防上危險である。かゝる觀點より家庭における休養と結核豫防と特に緊密なる關係を有する事實を說明し、一方においては、かくの如き健康に適する家庭生活と經濟生活とは不可分の關係にある點より家庭の一致協力的經濟の內面的生活の必要を強調す。最後に家庭に結核患者を生じたる場合に於ける處置及び豫防の指針を示す。

本社特選 日本棋院花形棋士 勝拔戰

第七局

持時間各八時間 一分以內切捨

	白	黑
消費時間	○高橋 四	●小泉 七
	三時間四分	

先 四段 高橋重行
四段 小泉重郎（白番一目持込）

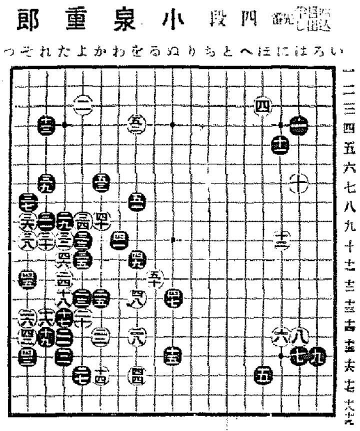

萬年劫とは

逃られぬ情ない一目

詰解 七段 鈴木爲次郎

◇左下隅の黑が死態で活きてゐることは、既に詳述したが、左邊の同一は放つて置いてもいゝものか、これを少しく調べて見よう。先づ黑「れノ十三」にキル、すると白は「そノ十三」にアテ、黑「れノ十二」に白「そノ十一」で簡單に活きる。次に黑「つノ十五」にハネると參考圖（1）の手順を經て萬年劫になるが、しかし隅がダメ詰りとなつて、白「い」とノゾく手段が生じるから、黑一三と還つて行くの一は、毛を吹いて疵を求むる結果になる。故に今後の白は此儘で現在完全に活きと看做してよいのである。

證明が聊か脇路に脫れるが、この機會に『萬年劫』に就て解說を試みて貰はう。

（解說）參考圖（1）を備へて萬年劫を解くが、便宜上『ろ』『は』に黑の着手が在るものと假定して話す。

同圖黑十一と劫を取つた場合、白は手の付けようが無いから、此儘放つて置くより仕方がない。すると黑は十に劫をツゲばセキとなるし、劫材が豐富に所有してゐて劫爭に勝てる自信があれば『に』とツメて一手劫にする。つまりセキにしようと一手劫にしようとそれは黑の自由であるから、白に取つて不利と云はねばならない。但し『ろ』『は』にダメがあいてゐる譯の場合に於ては、黑から『に』と打たれても一手劫にはならぬから、それだけ白は有利な理である。

尤も白十に劫を取返し、逆に白の方から『に』とツメて一手劫に導くことも可能ではあるが、損が酷いから普通は黑から仕掛けるのを待つ場合が多い。

◇さて盤に目を移して……

白は三四、四十の交石を見捨てゝ上邊に五二とヒラいた。僅か二目ではあるが、この要石を捨てるのは如何にも惜しい。

（解說）白五二で五三にトンで二子を連絡すると、黑は『ワノ六』にカケて參考圖（2）を睨すであらう。この結果は一團の白が封じ込まれることになるから白が惡い、つまり白五二は『捨小就大』の諺通りに解した譯である。

（講評）黑五三は緩い、『かノ五』に打つて白『かノ四』に黑『よノ五』にコスミツケた時、黑『よノ五』にヒイて白の二子を大きく取込むべきである。

參考圖（1）

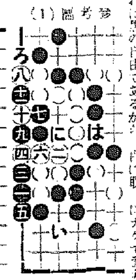

參考圖（2）

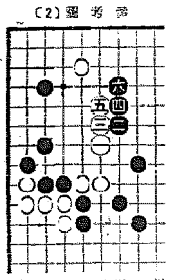

本紙獨占 名人指導將棋 破天荒の新人登龍門

第七局 飛車香落
名人 木村義雄
初段 京須行男
（圖は五五銀までの局面）

持駒 △木村氏 角
持駒 ▲京須氏 歩歩歩

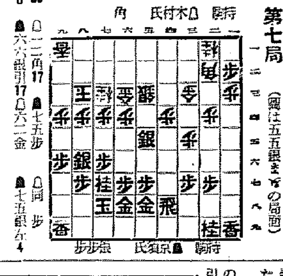

△二四角8 ▲四六飛33 △二二角17 ▲七五歩
▲七四歩1 △同玉6 ▲六六銀引17 △六二金
△六二玉 ▲七四歩 △同歩 ▲七五銀左4

（消費時間 △木村氏 三二四分 ▲京須氏 一九三分）
（指手七十二手 持時間各七時間）

下手遂に猛攻開始

觀戰記 八段 齋藤銀次郎

名人は二四角と打つて、敵歩を除き、遙かに敵玉を狙む策をとつたが、私の觀るところでは、この場合角を手放すのはどうであつたか？こゝでも三二金と引き、わが角の見通しをつけたらどうであらうか？かくすれば、敵陣にわが角の睨みが利き、脅威甚大なものあり、その上に持角の力で敵飛を牽制しつゝより有効の働きを豫約し得たであらうと思ふ。

京須君が四六飛と浮いたのは好手である。下手として銀角持りを餘儀なくせられたのであるから、堂々として居られないといふ氣合が、京須君を驅り立てたのかもしれない。

こゝでちよつと說明を加へたいのは名人三四角打の手で三二金と引いたとして下手若し一一歩成りならば同角、一二銀打、三三角、二一銀成（不成は三二金で不利）八五歩、九七銀、（八五同銀は八四歩で個死）七五歩、四六飛、五四歩、六六銀、七六歩で上手絕對有利となる。

さて、名人は一一角と邪魔な敵歩を拂ひ、なほ八五歩の仕掛けをすべく一歩を手にした。この時京須君、すかさず七五歩の猛襲である。こゝに四六飛と浮いた手が偉大なる效力を發生した。

即ち、七五歩、同歩、七四歩と一たん敵玉を釣り出しておいて徐ろに六六銀引と、この銀を利用したのである。（この時、若し上手が七六歩なら、七五銀右、八三玉、七六飛とタヾ取られる）

上手の六二金は、玉の退路を開けたもの、上手に手駒なく、玉頭に敵兵が迫つて來ては、苦戰を免れない、これを思へば、前述の如く三四角打のところ三二金と引きたかつた。

京須君はこゝのところよく攻めた、飛車を最も好位置に据ゑ、遊び銀を活かし（手にもう一枚銀を保有するといふ力は大きい）薄弱なる敵玉頭を狙つて、掩護の遠ざからしめて攻めたのは極めて賞讃を與へたといふべきである。

木村名人講評

第七局

上手三四角打は絕對の一手。以下六三玉に至る迄、必然の推移である。

下手四六飛は、正に好機打開の妙着。この四六飛以外では、恐らく下手の苦戰は免れまい。次いで七四歩と敵玉を誘ひ、六六銀引の手段も烈強にして然も堅實であつた。

持駒 ▲京須氏 歩
持駒 △木村氏 銀歩

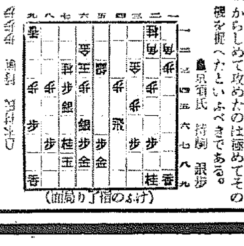

（局面の手指了）

奧さま

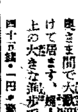

時代の進歩は世の中の不便をどしどしとなくしてくれます、斷髮でも、高島田のかつらで立派な花嫁ができ上るのです。

月々のいやな生理日も、衞生的な月經帶清潔綿さんぽんの發明で、平常日と變りなく、朗らかに活潑に立働くことが出來るやうになり奧さま間で大歡迎を受けて居ます、婦人衞生上の大きな進歩です。

四十五錢・一円・藥店にあり

花柳病専門 本町一丁目 三角倉庫上ル入 和田醫院 電本三三〇六

明治座御招待

期間 十一月十日より十二月二十八日まで

資生堂センタックス（五十錢のもの）二個御買上げ毎に空函と引換へに明治座入場券一枚進呈！

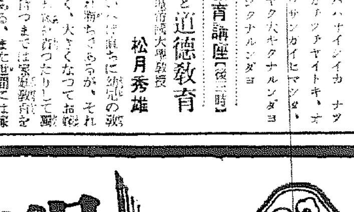

東京銀座 株式會社 資生堂

物節時代の冬に備へよ！

■もまずに落ちて生地を縮めぬ■

センタックス

資生堂の特許新洗劑

五〇セン 一円

毛糸毛織スフ人絹類のお召物は かうして永持ちさせませう・・

アルカリ性

の洗劑（せんたく石鹼）で揉み洗ひすると毛類はちぢみスフ人絹類は傷む上に褪色する怖れがありますが

中性

の化學洗劑（センタックス）を用ひますと、僅か十分間つけるだけで揉まずに汚れが落ち絕對に生地を縮めたり傷めたり褪色させることがなくフックラとした色艶に再生して時間的にも實質的にも極めて經濟です。

■お洗濯の時間は タッタ10分間です

登記公告

商業及法人登記公告

[illegible]

商業登記公告

京城地方法院

[illegible]

商業登記公告

京城地方法院 江華出張所

[illegible]

京城地方法院 仁川支廳

[illegible]

タバコのみの

人誰か蛇を求むるに小判を與ふるものあらんや
白齒はスモカの曠ひより……

齒磨スモカ

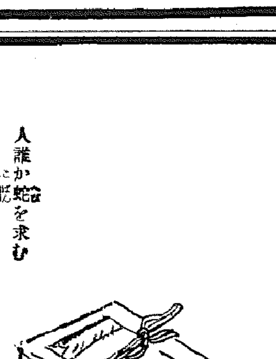

專賣化粧品 藥店アリ 定價十二錢 三十五錢

大阪西淀川區野田島町 株式會社 壽毛加社

38